叻報

第一萬三千九百七十八號

LAT PAU PRESS LTD.
The Leading Chinese Daily Newspaper in the British Malaya. Established 1880,
Published by
WEDNESDAY 31st JULY 1929
Chang Bih Fong
Nos. 11 & 13 Cross Street, Singapore.
Phone: 7164

▲本報創辦于前清光緒六年十月十二日館及發行所在新嘉坡哥勞實得力十一號及十三號電話七一六四號
▲總理 薛夢麒　督印人兼總主任 張弼方
▲本報報費定例
▲零售每份一角每月二元全年二十四元
▲外加郵費英屬每份二占外屬每份六占
▲本報告白費定例
▲告白全年告白分期收費平從截止照數收足先此聲明以免後論短期告白費請先惠

EASTERN UNITED ASSURANCE CORPORATED, LIMITED.

聯東保險有限公司

石叻麻六甲街門牌三號C三樓

中國人之保險事業應惠顧中國人之保險公司　敝公司之設係完全保水火險并付托單各種損失賠償快捷公道保費低廉使僑胞財產永固區區保險費若僑商業中不無少補耳倘蒙賜顧一律歡迎

正主席 薛中華
副主席 王順池
董事 余應林 李高里亞央 許山泉 李探端 [illegible]
總司理 李範
副司理 L G 贊臣
司理兼庶務 H H 賢臣

諸君何故身體衰弱？夏露氏補酒能使諸君強健

諸君身體衰弱是因血質不能予身體各部之强壯故貧體之衰弱與苦惱乘不爲奇夏露氏補酒功能使諸君血富而健康誠如是乃血能行於全身各部而迅速恢復諸君之生機以享人生之快樂也

貽送酒杯

本公司特製水晶酒杯適足容載一次之酒附於大瓶之夏露氏酒爲贈送顧客之用購酒時請向索取

Hall's Wine

夏露氏酒是給人身健康與强壯之補酒各上等藥房酒商及新加坡與檳城之非洲東方貿易有限公司均可購得

唯一主人英京倫敦士丹芬士密士有限公司

African and Eastern (Malaya) Ltd.,
100, 100-1 100-2 Robinson Road, Singapore, and Penang.
SOLE PROPRIETORS: STEPHEN SMITH & Co. Ltd
BOW, LONDON, ENGLAND.

德國百補仙精

BIOCITIN

生命的救星到了

百補仙精　良藥結晶　發明德國　到處馳名
弱者服之　枯則生榮　強者服之　精神日增
幼者服之　立見聰明　老者服之　壽可長庚
價廉用便　氣味香清　倘蒙光顧　無任歡迎

人體之强弱　雖由先天之生成　亦在後天之培養也　近世醫學昌明　衛生講究　強者則期于愈强　弱者不甘于久弱　其能轉弱為强　轉危為安者　非神妙適體之良藥不爲功　前者德國醫學博士阿伯文　研究人體之原質　探索疾病之根源　乃知人類之體質　雖含多種、而百體中最重要之質素　厥維力賣生(LECITINE)　此質強　則百體因之而強　此質弱　則百病隨之而生　由是多方精究　製質化藥(即藥同此質　號同此藥　一而二　二而一也　名曰百補仙精(BIOCITIN)　凡腦力衰弱　神經薄弱　心腦之力　肺癆咯血　房事過勞　脾胃不消　大便不通　血氣不足　睡眠欠安　以致男女老幼體氣不壯　疑難等症　一服此藥　立見神效　即無病者服之　亦可加增腦力　强健筋骨　操勞不倦　益壽延年　且氣味清香　服法簡便　誠近代醫藥界中　唯一生命的救星也　此藥風行歐美　業已多年　而南洋群島　猶鮮見販　是以本藥房特採而來　以供需求　同濟惠顧　無限歡迎

服法每日三次　每次二茶匙　飯食湯食　均可任意　多食無妨　嬰孩可用半茶匙　和牛奶哺之　如服百補仙精片　每日亦三次　每次三片

庇能 文大藥房　怡保 庇叻大藥房　馬六甲 王氏大藥房
太平 神農藥房　吉隆坡 林氏大藥房　各大藥房商店
總批發處新加坡大馬路仁濟大藥房

Obtainable from all first-class dispensaries and stores or
Hinnam & Little Dispensary Ltd. Singapore. Boon Pharmacy Penang.
Taiping Medical Hall Taiping Perak Pharmacy Ipoh.
Lum's Dispensary Kuala Lumpur Ong Dispensary Malacca.

百勝驅風油

百發百中救急聖藥居家旅行殺牙至寶

主治：中風中痰　霍亂吐瀉　四時感冒　山嵐瘴氣　水土不服　心氣脹痛　急喉痧風　產婦風迷　風火牙痛　湯火損傷　跌打刀傷　救蛇止痛　無名腫毒　風癬腳腫　風寒鶴膝　牛牙不遂　光耳風癱　小兒驚癇　蟲蚊咬　與及一切　風症痛症　一經搽用　其效如神

分售處：星洲大坡大馬路　廣利生　廣生行　小坡大馬路　生利昌雜貨店　庇能　中和堂　佛德堂　怡保　余保　廣生祥　廣中和　芙蓉　廣寶祥和記　廣祥　打巴　南榮　華安　吉隆坡　司南馬　五洲藥房　泰安祥

總批發　怡保　庇能

革命新格言

要自由　先自立

自立中國鞋

自由中國鞋

因本公司出品鞋類中　有（自由）（自立）兩項中國式之膠底鞋　乃想着（自由）兩字之可貴　自由是人人愛的　要得着眞正之自由　又必須先求（自立）　古人云（求人不如求己）　求人難求己易　求己自由　求人便不自由　所以要自由　必先自立　本公司所定各項鞋名　非必在字面之雅觀　實在要使各有各的意義　用者請靜思默會　無形中當可收社會教育之效　自由中國鞋　爲紅膠底　烏羽面　極健壯耐穿　體式合時　自立中國鞋　一爲黃膠底　一爲烏膠底　羽面布面均有　輕軟雅緻　穿時爽適無比　時下穿華式衣服者　必須配以中國鞋　要用中國鞋　自然以本廠之自由自立爲最合　不但鞋樣好　價值亦廉宜也

陳嘉庚公司啓

民國十八年七月廿五日

道南學校招生廣告

本校己定於六月十八日放假定七月十五日開學下學期擬招一年級新生四十名及各級插班生若干凡有志來學者務望早日來校報名以便定期試驗爲荷

民國十八年七月一日

△證明上海開林公司國貨塗料油漆專電

總商會昨接上海中華國貨維持會來電謂上海開林公司爲完全華人資本所組織於民國四年在滬創立工廠專造各種油漆以雙斧爲商標實爲我國油漆業最早成立之工廠曾經前農商部及總商會註冊存案現委托荷蘭和公司爲南洋英荷屬總代理商該公司出品雙斧牌油漆[illegible]國貨特准[illegible]請[illegible]力行助推銷各等情到會[illegible]揭名以資提倡挽回利權愛國僑胞[illegible]

[illegible]中華民國十八年[illegible]

星架坡中華總商會啓

本報革新啟事

本報創辦于前清光緒六年。(即西曆一八八〇年)至今已有四十九年之久遠歷史。爲南洋羣島華文報首創之第一家。自來無黨無派。能純粹的站在民衆的立場上講話。不偏不。此皆昭然之事實諒爲閱者所公認者也。茲者。本報本改革求進之精神。對於報紙內容。如新聞取材以及編制等等。於可能的範圍中。更力事刷新。最近計畫之決定。自本日起。將改革各項。分列如下。

一　增添上海香港兩處專電。

二　取消南洋新聞欄　將本坡新聞擴充　爲地方要聞　其取材包括南洋羣島各屬之華僑社會寫眞及居留政府之重要政聞

三　取消「祖國」「廣東」「福建」各欄。　闢爲國內要聞一二三。用混合編制。

四　重新改革副刊(椰林)

五　增闢副刊第二種。(閒暇)

十八年七月廿四　本報啓

僱請鑄字工人廣告

本報現擬僱用鑄字工人一名以富有鑄字經驗者爲合格欲就斯職者請至本報經理部接洽此佈

評論

中俄戰爭之研究（五）

僧

一。我彼作戰的意義與目的

二。中俄戰爭與國際間的問題

三。滿洲問題之糾紛

四。中俄戰略之逆測

五。雙方勝敗與利損

六。祖國戰俄華僑應有的努力

第六節。祖國戰俄華僑應有的努力

前文曾謂果不幸而至出於一戰，我人站在中國國民的立場，站在民族生存的光榮，亦惟有積極努力的備戰，以作現有政府軍人的後盾，雖然我們對於現有的政府軍人，根本上是澈底的不信任，在外患急迫之際，我們仍當一致援助的。

華僑向來只是熱心有餘而主張不足，往往是熱烈的結果，等於上了政客武人的大當，對於我們的宗旨與目的，絲毫無補，像濟南慘案，華僑捐款無慮千數百萬，而其極用之於濟案的可說沒有，大批的匯款，一一移入要人的荷包，這種重大的教訓，我們是應當引以爲戒的。

國府已經決定，最後出之於應戰之一途，華僑便應據此方針而作應戰的籌備，十分可惜，除了在電文上大說一陣之外，什麼具體的辦法亦沒有，正不知一般領導華僑的忠實同志將何以自解，我又要說，中國人的惰性實在太深害了。

爲今之計，就應當先行組織華僑對俄宣戰後援會來主理一切。這個後援會的產生，應由華僑各界公共組成之，黨部各行商會，工會新聞界學界，都要一致的加入，後援會由若干委員負責之，其中可大略分成這幾部

（一）總務部　（二）文書部　（三）籌捐部　（四）財政部　（五）訓練部　（六）宣傳部

後援會重要的任務不僅在籌捐，同時宣傳方面亦十分重要，在籌戰之前及戰時每日還得報告前方戰報，及我們所應當的事，美國在戰時，人民都自己節制各種耗費，把這種耗費獻之於國軍，寧使一餐減少食肉，每禮拜日不去駛無謂的汽車，使把食肉和汽油省了，小學生國都所積的菜，亦都貢獻給作戰的國軍，全國人民不分老少都動員，這種精神是我們應當做效的，若到了實在是緊急的時期，我將來僑省耗費以助國費的具體辦法，提出於僑衆之前。

華僑不乏勇敢的同胞，因此欲來充分表示華僑救國的精神，組織華僑義勇軍歸國協助作戰，亦是不可少的，義勇軍應以決死戰爲目的，這種組織由招募部與訓練部合力負責，高級軍官敦請華僑中之具有軍事學識的人負導。

後援會應該只於國內直接成立辦事處，所設助捐款充作軍費的事，由辦事處人員負責，權付，我們不能再如前此之一任少數人們舞弊了，因爲這些捐款都是華僑的血汗所集成，得之匪易，絕不像政客官僚武人那樣予取予求？天良剝削容易得來的。

我們以爲最需的後援會有先事籌備之必要，各地的華僑社團亦應有具體的辦法，並使侍發展得較有其事的實就無論說得怎樣天花亂墜，亦是無補於實際，親愛的僑衆，我們應當怎樣的認清我們所應當努力的步驟！

【本文已完】

專電

中俄危機已告一段落

兩方皆願和平解決

△中俄危機。已由緊張而漸趨於和平。我國當局。固表示與俄談判。而莫斯科當局。亦已聲稱中俄實無開戰之可能。願與中國談判。以寬和平解決。衆信中俄危機。至是或能告一段落云。

張學良已委蔡元爲代表

△張學良委蔡元爲中俄談判代表。以與哈埠俄領麥連尼哥夫氏和平解決中東路糾紛。

莫斯科已委哈埠俄領爲代表

△莫斯科當局。已正式委任哈爾濱俄領事麥連尼哥夫氏爲談判代表。以與我國談判中東路事。此照會已送至東三省交涉署。聞事前曾徵求張學良同意云。

談判地點與日期現尚未悉

衆料或在哈爾濱舉行

△關於中東路談判事。現兩方雖已正式各委出談判代表。惟談判之地點與日期。則此刻尚未宣佈。衆料談判之地點。或在哈爾濱舉行。

△政府已決意與俄開談判。至於在何處舉行及何日開始。最遲在此三天內。定有明文宣佈。

張作相晤長春俄領

解釋收管中東路爲合法

△張作相晤駐長春俄領事。解釋中國收管中東路爲合法。並希望兩方能以和平解決此案。免致惹起戰端。

老赤竭力阻止華僑回國

△華人僑俄。多被受虐待。爭要回國。惟常被俄人留難。前日有大批僑俄華人。欲出俄境。但被俄當局留難。故不果行。現又接到消息。謂俄人仍繼續留難及阻止華人回國云。

八月一日謠傳共黨暴動

優良的啤酒是最提神及合衛生之飲品

T嘜啤酒乃用最良之原料製造全無化學品雜乎其間是以T嘜啤
酒不第為一最上之飲品實於爾身體之健康大有裨益也
市上所售的啤酒多矣但多數係用化學
品製造大有損害於人身購時不可不提
防之也第一好的即此T嘜啤酒

TRADE MARK
T

Sole Agents Guthrie & Co., Ltd.
Incorporated in S.S.
Singapore.

唯一代理人牙直利有限公司啓
（在叻海峽殖民地註冊）

英國山打滅地丸係選上等檀香
油和貴重藥料精煉而成功能殺
滅淋菌殺菌消血消腫止痛固氣
補元按治傳染毒及濕熱所致各
種淋症新起久患服丸三天立見
奇功永不復發誠淋濁之聖藥也
經在歐洲各國政府驗效流行中
國歷有年所患斯症者祈注意試
用法請看做單自然明白

（中國發行所）香港尖沙咀彌敦道十八號
德仲風九龍一五五
新加坡勿沙行
各大藥房均有發售

南洋總代理經銷

Obtainable at all Dealers
INDENTING AGENTS
BARKER & KENG CHUAN
SINGAPORE.

總營業及慶全公司

山得爾彌地

此山得爾彌地藥丸為治五淋二濁最見捷效之藥
蓋如照法服之無論久新輕重痛而且腫只須兩日
痛除腫退濁止淋通再服五天一共七日定可除根
保無後發故泰西各國諸醫生不得之濁淋聖藥中
國通商各口一概藥房未無不發售代售以食所
惟　購服者須知此藥係法國彌地一家所製方為
不得名馳天下故於每丸藥上有印日記者為真
胃並其服法初服每服一丸至兩日夜食等不間
斷無不淋通濁止腫退痛除如是每天再服四丸至
滿七日定可除根永不復發但於服藥之日必須
兼毋使勞動忌食燥熱之物是為要

絕無較利華之白標威士忌酒
為佳者可得其年代與性質各
時皆可担保利華公司長其許
多聯合之公司曾以大部份之
威士忌貯於蘇格蘭故此酒可
保時常供給售酒與君也購
索白標威士忌酒各俱樂部旅
館酒商等皆有出售

唯一代理人赫典目拉沙路父子有限公司啓

DEWAR'S "White Label" WHISKY

SOLE AGENTS:—SINGAPORE.
HUTTENBACH LAZARUS & SONS, LTD.
(INCORPORATED IN THE STRAITS SETTLEMENTS.)
SINGAPORE, PENANG, KUALA LUMPUR & IPOH.

地方要聞一

中央宣傳部反俄宣傳之公電

中俄事件發生：海外華僑團體：紛紛致電中央：表示對俄強硬態度：爲國府後盾：頃接中央部反俄宣傳之公電：再錄如下：

海外各團體各同志均鑒：敬同中東路權：爲反抗赤色某帝國主義侵略之要者：海內外同志：應督致擁護國民政府：作外交後盾：一：暴俄違反中俄協定把持中東路：以之爲陰謀擾亂我國及宣傳匪黨之機關：一切鐵證均經破獲：二：蘇俄以軍事準備：斷絕交通之恫嚇：皆必爲正當之防備：但除自衛外：絕不輕易開釁：三：對各國表示收回中東路：爲我國應即處分之事：絕不許任何國家干與：倘有妨害中國主權：及損政府對此事件之進行者：絕不能容忍之：四：對反動派勾結國之共產黨及改組派：值此事件發生：不恤犧牲我民族之獨立：歡迎蘇俄必依法作嚴厲之制裁：國人尤應一致奮起誅滅之：上列要點四項：務即遵照切實宣傳：中央宣傳部敬『廿四』印：

許公遂今晨未到叻

□因在滬搭船不及

□八月五日可以抵叻

前駐本坡副領事許公遂：近奉國民政府委任：爲仰光領事：將于今晨搭地蚋華暱家輪船：過叻赴仰履新一節：已誌昨報：不料今晨暱家輪船抵叻時：而許君實未搭之而來：記者乃向領館探詢：始知許君在滬：本擬附搭該船而行：後以船期過迫：卜船不及：致未啓程：曾有電致本坡領館：報告展緩搭暱家船暹海納號"S.S. Siahan"前行：該船大八月五日可抵此間：

青年勵志社敦請名人講演

△馬君武•歐元懷•博士

△訂期八月一日晚上八點

△并開映電影戲助興

現任上海大夏大學校董：馬君武博士：及該學副校長：歐元懷博士：此次南來考察教育與實業：經已蒞叻報端：在閩青年勵志社訂於捌月二日晚上八點鐘：敦請二君抵社演講：并歡迎各界臨社：共聆偉論：吾人素仰二君才學造詣：起衆一時：預料屆期前赴聽講者定必甚形踴躍也：又聞於演講後并加映電影以助興云：

來佛士學院籌集克利佛基金宣言

來佛士○院及新嘉馬來亞大○之目的及留要：在此非特與不列顛帝國其他各部：而實與全世界任何一部之劇烈競爭中：馬來半島之人士：使不甘以時代落伍者自居：則必須設法使其子弟得有不必離鄉別井：而能享受高等教育之機會：

維督克利佛爵士自稱：余今獻身奉職之前：廿冒貪婪數師之譏：以向諸君討索更多之捐助：諸君慎勿以爲來佛士學院已完全獲得所需款：或以爲所捐款項已足：以完成馬來亞大○（八之一部也：中國古哲有三不朽之說：吾人幸勿忘記：馬來亞之新進諸君：已有多數：從此天府之國：得無限利益：其各盡所能：作此有利之投資：以爲後世子孫計：（溫士德博士講）

△馬來亞何以應有大學

第一　從華義醫科○院與後文憑之○生及來佛士○院畢業生之已達到應受○位程度者：均欲領取文○士理○士之銜：此自然之理也：

第二　馬來亞應自設大○：教授對於當地切實應用各科：須給○位：此亦大家所甚希望者：例如作馬來半島：中國語言文學及暹史之研究：欲得通華人　生論：實較研究希臘文或除英語外：無論何種歐西近代語言：均爲切要：

復次爲滿足當地商業需要：計莫善於設一種併合英文中文及經濟（與他種○科的課程：即如欲進政育部中文系任職官者：及欲馬來亞中文○校任教師者：一種特科之設實甚爲重要：

最後若來佛士○院有相當款項時：應翻其他著名大○一樣：成爲一個研究◎術的中心：此邦土廣之化○：半島的自然狀況：當地的教育目的及理想：馬來亞之經濟地位：及需要：印度及中國的勢力史：中國印度及馬來亞之藝術及文○史：凡此皆適宜於是加坡作專門研究的問題：而此種研究：並足以提高當地文化教育及思想之程度：吸收各大文明之精華：以豐富人民之生活：

△來佛士學院之建築物

來佛士○院現在已興建工之建築物：有貴仲涵堂：奕臣理科院：余東璇講室四所：實驗室四所：余東旋堂：可容寄宿生六十名：院長及四個教授之住宅：一廣約十英畝之運動場：亦已墳平：現在建築中者：另有一堂：可容寄宿生六十名：及副教授住宅三間：以上建築物：合計共値約一百五十萬元：他日教師及○生人數增加時：尙需增多建築始能敷用：但目前則無餘力及此矣：

海峽殖民地政府：經送出極有價值之地段共五十英畝：現款一百萬元：馬來聯邦政府捐助廿萬元：以建宿舍一所：奕臣爵紳捐十五萬元以建築理科院：貴仲涵捐十五萬元建禮堂：

△每年經支數目

○院常年經費進款如下：

三州府政府年捐五萬元：

柔佛政府年捐一萬二千元：

四州府政府年捐五萬元「以十年爲限」

吉打政府年捐銀五千元「以十年爲限」

積存公款在銀行利息每年六萬元

教授住宅租項三千零四十元

○費收入六萬元：

總共廿四萬○四十元

總共廿四萬零四十元

現在可應注意者：爲○生七十九名之中：有七十一名係官費生：其費用完全由馬來各政府担任者：在現時本院全年進款廿四萬元：中由積存公款利息所得者只六萬元：由自費生○費所得者只二千四百元而已：

至於支款用途則如何：？十三萬元爲薪金之用：計開英文教授：數金教授：化○教授：物理○教授：歷史教授：各一名：地理兼教育○副教授一名：英文講師：數○講師：理化講師：各一名：監◎一名：書記一名：實驗室助手二名：工役及園丁等：

十萬元爲院舍保險費：場地料理費：運動費：教師儲蓄津貼費：煤氣自來水費：文具費：醫藥費：圖書費：實驗室費：儀器費：院舍修理費：

此外所餘者：以充家私及實驗室儀器購置費：及教師往來歐洲川資等項：

每年預支預算：必經○院董事局通過：及由三州府總督審查核准

△免費學額

三州府及四州府政府：備有多數學額：以俾選拔男女學生之願宜於畢業後　在各英文學校服務當教員五年者：

星加坡律師會無條件免費學額一名：

夢打臣爵士無條件免費學額一名：

陳思淵捐助基本金十二萬元：設立陳明岩及陳若泉學額爲獎勵醫科學院或來佛士學業生作畢業後專門研究之用：計得每年値五百餘學額若干名：

△本學院課程

凡欲入本院肄業者：須當持有各校舉行之金橋大學高級試驗：而英文一科得優異成績者方爲合格可：

△學科分兩大系

(甲)文學系：含有英文，歷史•地理，教育學各科：

(乙)理科系：含有數學，化學•物理學，英文，各科：

學業修度期：與倫敦大學之文學士及理學士相等：兩業學生成績：須于其主要科達到優越程度：而於其餘各科須有及格程度：

在本院肄業：得考倫敦大○各試：

△緊急需要

本院所款需辦之事甚多：但款項如此支絀：則除最緊急者需要者外：實無力兼顧：所謂最急需者：係增經濟○副教授一名：華文副教授一名：華文講師一名：此數名講席及住宅設備：大約需款如下：

住宅三間：五萬五千元：

兩副教授薪金津貼及儲蓄金：（每月七百元：每增二十五元算：）

每年費二萬一千六百元：

華文講師薪金等（每月三百元算）：年費四千三百二十元：

由此觀之：設華文副教授一席：須基金二十：萬六千元：而設華文講師一席：則需基金八萬六千四百元：此兩教師之住宅：須費三萬五千元：是以欲在本院設華文一科：共須經費三十三萬七千四百元：以馬來半島小面積觀之：此數似覺甚大：但自其居民之富力觀之：則非其力之所不逮也：

且欲華文科之有成效可睹也：須有免費學額：使欲習華文之學生：尤其是預備做教育工夫之學生：得專就學爲佳：但設一○額：需基金二萬元也：

△捐款

當本○院開幕之日：總督克利佛爵士曾於演詞裡力我：小數捐款之價值：其意以爲鉅大的捐款：或是使致作小數目捐款者讓是不剛：今當鄭重宣言：但最小數目之捐助：本○院亦一樣歡迎：並因捐助者：對於提倡高等教育之熱誠：原無二致：而捐助者之姓名：本○院亦將鄭重登記於○院記錄○中：以昭發揚：而與永久

如有樂意捐助者：幸將捐款寄來星嘉坡教育部：轉交本○院則款自收：或交太平：怡保：吉隆坡：及芙蓉：華民護衛司收：並選寄下列各銀行之總支各行轉交亦可：

債打銀行：匯豐銀行：有利銀行：和豐銀行：華僑銀行：商業銀行：廣益銀行：中興銀行：以便繳行：至所厚望：

又各色民衆中：有對於本○院特表同情與贊助者：若能由團體入物就各地組織不分畛域的委員會：以促進行：至所厚望：

本○院現定於八月三日及五日兩故：俾公衆往便參觀：每日上午由九點至十二點：下午由兩點至五點爲參觀時間：各界人士：幸爲留意：

院長溫士德博士公佈　○代學

記馬君武博士等到總商會與李會長之談話

上海大夏大○前校長兼董事馬君武博士：偕副校長歐元懷：該校秘書王毓祥二先生：南來考察：寓於南洋酒店：博士爲吾國之教育家：實行家：蒞叻○問：爲世所崇：而該校成績斐然：在國內推爲有名之私立大校：本坡總商會李會長：於前星期六偕往拜訪：昨早九時：馬博士歐王二先生：特到總商會：致送教育部：工商部：上海商號會等介紹書：「附錄」由李會長偕向莊坐謝諸總等接見後：據王毓祥先生報告該○過去之歷史：與其現在及將來之計劃：曾之甚詳：謂該校成立：距今五載：開辦伊始：○生二百餘名：及至於今：○生已達一千一百餘名：校務之進行：素取師生共同合作：故能獲此成績：而得社會上之稱頌：校中經常費：避支相抵：無虞知缺：惟謀久遠計：且爲擴張校之需求：因而有大規模之啟備：於上海中山路旁：新購地址○豊百餘畝：卽欲建作新校舍：預算建築費：總須國幣四十萬金：分作三時期辦法：其第一時期：即在本年秋季興工：而全校教職員各捐薪一個月：畢業生各捐薪一個月：建築之工人：亦捐薪一個月：餘擬分途募集：訂定募捐章程：其成有踴捐建築教室參聞者：即以其名名之：李會長云：海外華僑：對於祖國之慈善公益教育諸事業：無不熱烈捐助：所惜者：在此商況一落千丈之際：而勸募：恐無成績：然商況非永久凋敝：成者年底：抑或來春：能有轉機之望：亦未可定：屆時總商會應當竭力：爲代籌募：馬博士云：南洋商況凋敝：亦已知悉：所希望者：願我僑胞：關懷教育爲於其事業：于該校以精神及實力之補助：實爲幸甚：繼李會長又云：吾國年來人心險惡：道德陸落：昔之孫壞欽猺：苟非有良好教育：實不足以正人心：而挽頹風：馬博士深表其說：謂無道德：則雖有○問：何足取哉：王毓祥先生云：將借歐先生赴英屬馬來聯島：及荷屬爪亞等處：向我熱心之僑胞募捐：總望總商會予以介紹：李會長極力應允：謂除介紹書外：當再廣爲宣傳：以盡贊貲：旋赴坐辦代本坡南洋工商補習○△致送一函：並該校叢刊叢書數種：謂工商學校之新校舍：最近落成：本擬敦請馬博士蒞臨指教：適因新遷在即：秩序未靖：該校長林君則揚：前月告假回國：近始南來：適以遇風：體復不適：恙深抱歉：而該△將辦一紀念刊：擬於最近出版：欲請馬博士賜以宏文：而光篇幅：馬博士欣然許諾：謂俟兩三日後：當將稿件送來：爾馬博士又云：華僑學△：如工商該校：有此成績：實得僑胞熱烈之勸助：今大夏大學：倘亦能得如斯之勸助：則受賜多矣：適商會會董林君金殿亦在座：莊□指告馬博士曰：此即工商補習學△之第一贊助人也：時已十點鐘：知李會長將赴銀行辦公：乃與辭而別：

▲教育部致總商會函

總商會諸先生大鑒：上海大夏大○：近已由本部核准在案：但辦有年：成績卓著：頃接該八蒙△長王服長伯羣來書：稱該校籌集建築新△舍經費：特請前△長馬君武：歐元懷：王毓祥三君：由發南洋英荷各屬：募集捐款：素審貴會熱心：對於宗邦教育：尤多贊助：務乞不吝齒芬：廣爲介紹：俾有成數：俾拓鴻規廣廈：懷顏同拜大君子之賜矣：專此奉託：並頌台祺：不盡委照：蔣夢麟敬啓

▲工商部函

新嘉坡中華總商會會長先生台鑒：敬啓者：夙欽宏範：時切神馳：欽維擘滿南國：澤被華僑：遙企嘉猷：莫名馨佳：茲有啓者：上海大夏大○：曾奉國民政府教育部立案：開辦數年：成績卓著：現有○生壹千餘人：蜂聚臨贅：深爲國內各方所崇敬：近在梵皇渡新購地畝：建築△舍：預算經費約需四十萬元　已由△長董事教職員：共同擔任半數：餘擬分途募集：卽於本年秋季興工：竭思吾居△剛應效棉勞：茲者前△長馬君武博士：偕辦人歐君元懷：王君毓祥：聯袂南渡：商誠勸募：用特具函介紹：趨候台端：亚希指示周行：盡力勸助：俾成盛舉：殊拜高風：將來△舍觀厰：惠澤永垂不朽矣：當肅奉達：祇頌台祺：諸惟鑒照：　　趙錫恩啓

▲上海特別市商人團體整理委員會函

新嘉坡中華總商會鑒：大夏大學爲上海有名之私立大○：經營數載：規劃日宏：近以建築八舍：需費極鉅：素仰僑埠同胞：熱心教育愛由該△副八長馬君武博士：暨偕辦人歐○懷王毓祥兩先生：親赴南洋各埠：竭力勸募：貴會爲僑胞商界領袖：擬請　鼎力贊助：俾底於成：島勝盛幸：專函敬頌公綏：　　虞和德啟

以八代學　　　身　代校

總領事館介紹大夏大學募捐函件

逕啓者：茲上海大夏大學團部以來：成績昭著：閱該校特刊：經過艱難險阻之境：均能奮力前驅：其辦事諸者：堅忍卓越之精神：殊爲難得：近來學生增加：幾及千人：校舍尙未建築：於物質設備：尙覺未臻完善：現該校爲力圖教育發展起見：特由該校代表馬博士君武：副校長歐元懷：秘書王毓祥三君：來南洋募集經費：以爲建築校舍之需用：特爲之介紹：務希於諸君到時：力爲贊助：藉成美舉：是所企禱此致：

吉隆坡：訴檳：馬六甲：英雅商會：駐新嘉坡總領事唐榴：

閱者注意

閱報諸君如有卽晚未能接得本報者請卽電知本報總理部以便查明補派

「本報電話」"7164"

總理部啓

佛氏書院捐款

△由坡督提倡之

刪經報告已收得之捐款爲六千百六十二元二角：

寄帶君五十元

威廉士君五十元

李偉南君一百元

黃兆珪君二百元

馬六甲英文學校教員廿元

星洲馬時亞學校校長學生四百十元

共七千一百九十二元二角

陳君德君昨日出殯

本坡濟樂勵館社社長陳君德君：閩之金門縣人也：爲本坡殷甲律太古輪紀經理：賦性慷慨：和靄可親：不幸於前晚十時許：在旅邸以暴病逝世：昨日下午二時：在與宅靈柩出殯：葬於本坡山原：是日各親友前往執紼者甚多：將祥社陽時接獲消息：念名全體社員：前往發殯：一時自馬素車：途爲之塞：查陳君享年四十三歲：身後遺下妻一妾二：子三女五云：

馬二變了西洋博士

彬彬

馬二之蛻變：舉世稱之：其所以有今日：亦無非以蛻變而來：然其蛻變：亦不過應付環境：若其外部表徵之餘模主義：固未嘗變也：今一變而爲西洋博士：馬二先生其眞能爲七十二變者乎：馬二何以能爲西洋博士：此乃出自吳稚老之口：當吳先生自太原晤馬二後返北平時：有記者要而問之：吳言素談諧：而此次答某記者之問：尤刻繪入微：令其人聞之：笑啼不得：吳先生之言曰「我未到太原以前：以爲馮先生定然穿着粗布成件布大褂兒：腳下着一雙厚底棉布鞋：鬍鬚至少一寸長：我到太原車站時：見着鄧哲熙先生：果然見一身穿齊青布衣服：以爲必不出我所料：但我又想：馮先生既打算出洋：他那態度：必定又要很奇整的：後來我見馮先生時：噯：真漂亮啊：身穿着雪白的衣服：光滑無匹：腳下着的一雙皮鞋：擦得發亮：長鬍子都刮得精光了：連那鬍根兒也看不出一點了：他又穿着洋鬼子的褲：也覺得白滑能照人：他那臉上：現出非常溫柔和愉快的樣子：他那和靄的態度：却是和從前一樣：我覺得馮先生此番：真變成一位西洋的博士了」：吳先生駐外之音：乃以滑稽口吻出之：令人咀嚼再三：猶有餘味：嬉笑怒罵：皆成文章：此之謂矣：而吳先生寥寥數語之輕描淡寫：又豈弄繪一張馬二先生之肖像耶：

送郭壽華氏留學有序
次李普華君韻

【劉健魂】

壽華爲晉埔俊起之秀：民國十年：在廣東大學肄業時：嘗透之崇當：治學之政識：已蜚名鶴噪：爲全國青年新軟式：「曾任第六屆全國學生總會主席」至民國十五年：廣大畢業後：受國府及學校選派：赴各國考察教育：漫遊東歐各國：此次過叻小作勾留：作者得友人之介紹：幸識荊儀：把臂談心：恍同舊雨：何期相逢恨晚：遽賦分離：壽華不日又將再渡重洋：努力深造矣：讀古人「黯然魂銷者：惟別而已矣」：之句：不感衽中來：情莫能已：爰賦亡絕：藉抒衷衷：以暫贈別：

別吾登歧：揮登去國己三秋：遠作東歐萬里遊：曠代才華空睨底：功名自不讓人頭：

長亭柳絮帶煙垂：到楮依依不忍離：紙愛尖鴻留印跡：殘君翱草數行詩：

慷慨悲歌氣欲狂：放懷天地一沙鷗：桑枯得失尋常事：尺素遙期莫寫愁：

名世英髦五百年：淡君猛看亂生聊：劍僑南詰魂新處：獨立蒼茫意惘然：

鵾鵬欲借一枝棲：脂料雲山萬里晚：三疊陽關未別恨：壯遊蹤跡還東西：

憤羲鉅成笑語觀：澄君橡筆記仙沖：「註一」頭分大小傳佳氣：」註二 無主落花句也眞：（註三）

「註一」郭君過叻：親友多莫酒以聯歡：每當酒酣耳熱之餘：郭輒嫩飯義：以誌其盛：觀賭筆亂：

「註二」大腦小腦：爲郭君贈某友努力之代名詞：今成佳話：遍傳芳閣矣：

「註三」某夕之宴：廊中寄衣：有以蔣花無主罪春泥：之句：客郭同者：故云：十八：七：十：於星洲客閒館會：

北平擁車潮

一誓

首都青虛自平寄

蔣主席以挽留閻百川出之故：命駕北平：北平聯措施之關係於國家大計者，已詳誌電訊：茲所談則其汽車擁擠事耳：六日廿八日晨：蔣主席偕其夫人自湯山返北京飯店行轅：驅汽車四輛：前二輛爲衛士所乘：第三輛爲蔣主席夫婦所乘：殿以一輛：亦滿載衛士：方駛至西四牌樓兵馬司口外：須越電車路而行：蔣主席所乘之車已驅越而過：最後一車欲隨之：甫至電車路之中央：適有五十三號與五十號之電車左右馳至：五十號之來較五十三號爲慢：汽車中之衛士乃高聲呼止：電車司機聞呼：不及措手：汽車竟爲電車所撞：傷衛士七八人：衛士大怒：即將該車司機及賣票人扣留毆打：其後兵士大集：有憤激不平：走尋電車司機謀復者：因是稍後駛至之各電車司機及搭客均紛紛逃走：走者在前：逐者在後：一時秩序大亂：其後得有多數軍警聞耗前來：排解息事：秩序始復：：而是日上午：電車司機爲之罷工不幹：要求釋放被捕者：小小擁車風潮：已令北平市民吃驚不少矣：

綠木求魚

沉醉

在這寂無聊賴的當兒：偶然行到二馬路去：看見那些騎樓下的江湖賣卦者：到得横子般似的觀解：不覺好奇心動：就顧不得阮囊的羞澀：很慷慨地的破了五個銅板：走上前去問一位年約三十餘而體弱形貌好像半百的人：身穿一件半新不舊鴨衣數結的是相家：請他替我占一占個卦：

這是相家正在要打盹睡的時候：睡見主顧光臨：登時就抖擻精神：揉一揉目匣：伸一伸腰骨：口中咒語喃喃的說了幾句半鹹鰈話：手拈竹筒忙忙的抽了幾下六爻知數：并加由一小竹簡裏放了一隻人家叫做卜卦鳥出來實弄玄虛：

說也奇怪：這鳥倒能大顯神通：很熟熟的啄出一張小畫來：這是相家也就將分釋一點神：講些我所不懂又聽不清的話：順手又把牠了隊出的小畫：拿開來看：

在要君道畫的時候：我的腦筋裏的想像：覺得有點希望知道的念來：充滿着許有許多的疑問：因我本來是絕對不喜歡牠的：是時：提倡副除牠的：不過是姑試一試他果有靈驗嗎：何況沒有什麼了可問他呢：及至看見這位是相家的如此道般：啃地裏覺得十分可笑：以爲是大学可以就得住了：隨便很自然的題子：一時長得如吊頸鬼：兩眼光：的釘住他：約莫經過那三二分鐘寶貴的光陰：耳所目看：五個銅板就終他拿進荷包裏去了

可是這張畫子：鮑不忍時還罷：若看了後：心裏倒覺罪過得很：不看還：呼着我的天王爺地王爺：：：：啊：

朋友：您疑我是個瘋子嗎：不：我不是個瘋子：確實是這張小畫：大有一点兒意思：然而：：究竟這張小畫是什麼意思呢：怎何値得這樣的大驚小怪：

看看說在：待我說：她的講給大家聽：請大家耐煩一点：原來這畫繪着一個小孩子扒在樹上釣魚：他的題目就是(綠木求魚)：實逸又注着我行字：寫的是：

綠木求魚事疑多：　縱不得魚役實餘：
若是行乾弄巧地：　寧不遂心怎奈何：

朋友：道詩要是寫得不大通順而又荒謬絕倫：的確是放屁放屁真：只有此理：可是我却受了一番猛烈的激刺：爲的就是那（綠木求魚）四個字：

哎唷：怪不得我歷來任事：都是不上甚時：就不要管他瑪的屁事：自行辭職了：因爲我天生的賦性：總不見喜得聰明：倒以有一點兒怪僻：就是不喜歡拿承人和不喜歡人奉承况且有時做事：總要依理力行：無論是什麼都帶關係或：：：關係：因此：這些人就很忌我：很厭惡我：好像我是他們的眼中釘一樣：所以他就時：暗中在大人先生們的面前：毀謗傷害我：幾乎攻擊得体無完膚：

但是我却很不以爲意：倒以一笑置之：而我同時又很明白着我處在這個地位：恰似那悲實的苦力：只知道實地工作：不曉得什麼(察說辨色)和(脅肩諂笑)的技術與處偶：奸詐：所以任你縱有點成績：也是有够於無：不舊見放的：

現在：我看了這張(綠木求魚)的畫子：正如我之不喜歡奉承人家：不到大海或大洋大河的地方去釣魚：偏偏只要實地工作：他就是個混蛋：故意直到樹上去釣魚無異：

唉！當今社會的黑暗：是已經達到枉点了：我就覺得這(綠木求魚)的封子：實在時終我打下一砭針：所以很驗異的形象：願是露在面上：

葉奇可止咳丹

中醫藥進步之猛

蓋醫藥一門全憑實驗　如徒有其名　而無實功效　雖係家人之親亦難望其樂用　而況於外人乎　抑使該藥靈應非常　則遠如外埠亦不惜郵費來函購服　此蓋効驗遠傳　人能堅信　有如本號之止咳丹是也　此丹能令肺部氣壯　將化而爲水　無論寒咳熱咳　久咳新咳乾咳痰咳　俱極神驗　雖孕婦嬰孩亦皆合用　奇可於咳嗽及婦科各症　閱歷頗多　故醫藥兩途日有進步　證以本號營業多年久已藥驗名馳便知其讚譽與樂用者之衆也　每盒五角每打五元

治皮膚病的神仙藥
一名皮膚水　一名百藥油

皮膚病之法本有燥性濕性之不同故有等須注重殺蟲之藥且止癢者不如本號之皮膚水是也有等則要無刺激性之藥以消毒內而乾水者如百油是也蓋皮膚之病多端但總不能出於此兩種藥範圍之外茲此兩藥有消腫解毒止癢之特別能力更可以保護皮膚不致有發生之虞並將該兩藥之各有所長及治法詳列於下以便諸君分別購用

皮膚水限鐘數見功
此皮膚水治血熱濕毒爛瘡凡鹹粒頭疹起點各樣皮膚發癢止癢甚香也不污衣價五角二角半

百藥油治爛瘡(肉)乾水止癢
治胎毒頭瘡猪血熱頭瘡皮膚濕毒惡水點滴損手爛腳消腫生肌祛痧余刺痛見功極快價叁角

微瀉藥調胃丹
此藥服後不肚痛不瀉水微瀉一兩次而止凡頭痛牙痛各皮膚病大便結燥有特效可日服四次能免一切毛病誠煙酒客之藥寶每盒二角

黃金油 此油可搽可食味純力大比之別家祇有薄荷味者不同治牙痛肚痛嘔吐傷風暈船消悶風濕神驗異常

頭痛散 奇可創製此散拾餘年與別不同專治頭痛牙痛有來歷中包散服不苦藥實登分六厘見功快過別家二分七重的藥　價二角三角半

代理處 小坡福德街春生和　結閣口萬元和　竹腳萬山堂　加東萬山　吊橋古友軒　二馬路培元　直生堂　火井同和堂　吉隆坡萊廠街光明公司　四馬路　每包七占七打七角

葉奇可專醫咳嗽婦科肺癆吐血等症

正紅花油白樹油

此兩種油最多欺假其以假藥混充多小則規沽價高低爲定但本號貨眞價實保無以假藥誤人

號在海山街四十六號葉奇可啓

▷ 勸購置此「勿樂衛」車 ◁

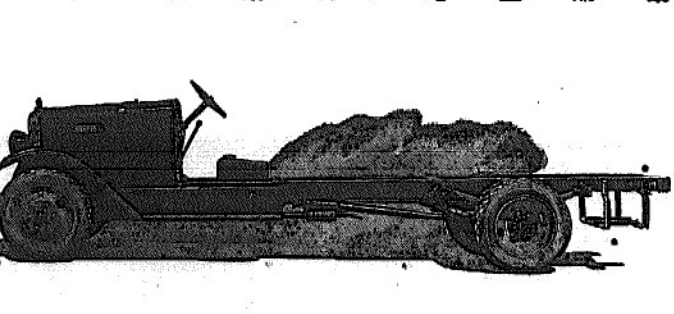

二千五百磅
三千磅
二噸
三噸
三噸半
四噸
均有出售

合發一九二六有限公司啓

利巴林氏醬汁能增進人們之食慾

(三)

LEA & PERRINS' SAUCE

久咳成癆

多咳傷肺日久成癆查治癆必愈之藥迄今各國尚無發明目下只有專門治咳大醫生唐拾義久咳丸直接有革咳溶痰之效間接有防癆保肺之功正本清源舍此莫屬防微杜漸特此忠告有咳諸君速服速服 每瓶一元

上海 廣州 香港 父子大藥廠 發行

世界各埠均有經理

△效 哮喘丸 此丸乃專治咳大醫生唐拾義所發明專治哮喘氣急症病者伏球喘汗出如洗白痰如膠喉中有聲動輒以食前服食須服一服此丸立刻喘止痰消且能除根誠治哮喘聖藥也

◇每瓶一元

附告 咳丸喘丸每瓶包內均有贈品券一張形如紙幣寄回廣州或香港或上海總發行所即有美人畫寄贈并可備存各種贈品有價值者包內無券即為僞藥請勿受欺

總經理 新加坡南拌各大藥房 大坡 均有出售 會豐商店

△孩童愛(嘉勒蘇)牛乳粉

請看此快樂之孩童(嘉勒蘇)牛乳粉之歸嬰孩兒已知此粉乃彼之優良伴侶能使彼快樂強壯及歡愁日予嬰兒身體之康寧及骨胳之與健且子亦食用此粉因醫士謂此粉乃世界上優良之食料也

唯一代理人英暹有限公司 (一)

Sole Agents:

ANGLO-SIAM CORPORATION Ltd.,

Singapore, Ipoh & Penang.

Glaxo

亞陶反西林氏風濕腰痛藥片

此藥片專治風濕日久深入腰痛筋絡骨節酸軟疼痛手足痲痺頭痛腰痛走遊無定並一切風濕痰火諸症服此藥片立即止痛每日服三次每次服一二片用清水或茶送下飯後服此藥片每筒庄廿片每片七厘半服此藥片至數筒永無後弊 諸君光顧請認德國亞陶反西林氏招牌為記庶不

SURINA THEATRE

蘇連那

七月卅一號禮拜六號

▲頭場七點半

七十七號軍長 長畫三卷

▲二場九點

外國軍士

長一萬一千尺

拜六禮拜均映日戲

本院主人啟

GAIETY PICTURE PALACE

牙池

八月二號至八月八日

▲頭場七點半

義狗護主

▲二場九點半

墮落之女郎

交易審判

本院主人啟

〇教授跳舞

鄙人曾在上海北京天津等處教授跳舞時生徒約二千餘人至今已皆成為有名之跳舞家於中國矣鄙人現已到叻擬設館教授各界士女盍興乎來

住址新嘉坡斯閣律門牌九號

No. 9, Scotts Road, Singapore.

民國拾八年七月拾日

法國暴地干路白濁丸

此葯丸創於一千八百十四年論世界上最靈効之白濁葯總治五淋白濁尿管腫痛限三點鐘內立見奇効

有欵疾者急宜購服

南洋總代理

孖啲 佰徠 益郎

會豐商店

國內要聞　三

外部紀念週王正廷報告 驅逐外國反動記者

因其屢次侮辱國府及中央各領袖 是爲保全國體并非抑制言論自由

——美爲革命亦曾驅逐法訪員——

昨日(八日)上午十時外部舉行紀念週．部長王正廷作政治報告．其辭如下：近有一足令吾人怒髮衝冠之重要案件．即紐約泰晤士報訪員亞本．於近九個月中．屢次侮辱國府及領袖是誣蔑本部加以和平警告．不特不聽．且加甚焉．政府爲保全國家尊嚴計．已照會英公使．對正在交涉中．此事在外報之不明真相者．每誤爲中國政府．有意抑制言論自由．要知「言論自由」是一事．「辱罵誣蔑」又是一事．以辱罵誣蔑爲言論自由：天下甯有是理．百餘年前美國革命時．亦有驅逐贊成保皇黨法國訪員之舉．一千九百十六七年間．美國又驅逐持反對對德宣戰論之李佳白出中國境．此尚可謂抑制言論自由．則美巳先吾屢屢抑制言論自由矣．試問美人其承認否．總之．美以達革命目的而驅逐反革命外國訪員．吾亦以達革命目的而驅逐之．此實理至順而名至正者．彼誣恃治外法權爲一時護符．吾等對此尤應努力取消不平等條約運動．總理既云「喚起民衆」而又必曰「聯合世界上以平等待我之民族．」則可見．總理之意．喚起民衆尤以對外爲重．故吾黨最近昭倩楚者．即「誰是吾友」．「誰非吾友」．以平等待吾者是吾友．不以平等待吾者非吾友．決無有地域之可限．故美本吾友．而美之反革命訪員．則非吾友也．友則親之．非友則去之．此理之最平常者．譬如有人在吾寄寓辱吾主人．無人無不欲驅而出之者也．以此類推．況吾政府況吾全體民族．尤有尊嚴之地位．豈可容此留居境而辱吾主人敗類．是可忍孰不可忍．余之爲此言．非故排外．實爲自重．即所以重吾民族之尊嚴．重吾國府之尊嚴也．士可殺不可辱．願吾同志喚起民衆．一致奮起也．

徐景唐軍信豐繳械續誌

△鄧彥華尚無下落

徐部由連和平直入贛境信豐．贛粵軍包圍繳械．經詳誌前報．昨據由韶來者某軍官稱．余旅第二兩團長楚肇．及香旅補充團長陳鉅兩部．九日由南雄開抵信豐．適徐軍旅長王道洪世揚廣鴻歐三部亦抵信豐縣境之國陂．雖號約六七千衆．該部之下級軍官．多因連日陷勞．跋涉過勞．士卒拔散．且沿途潰散甚多．自知無法維繫軍心．又以余香兩旅部隊在信豐堵截．恐未易通過．王洪廖歸入．平日與余香兩人感情頗洽．亟是乃派代表兩人往信豐．與葉陳兩團疏商投降．適余香兩旅長亦派有代表至彼處．勸王洪廖歸入解除武裝．聽所部士兵突出改編．彼方既有意投降．此方亦有意收編．於時雙方磋商．極爲融洽．王洪等遂於十一日率隊入駐信豐城．將各部隊槍械點交葉陳兩團長．轉報余香兩旅長分別核辦．聞共繳長槍二千餘桿．水旱機關槍十餘桿迫擊砲二十餘尊．又聞徐部未與余香商受投降之前．在安遠信豐交界之某墟．被蔡廷楷部沈砥兩團搶迫．擬將之包圍繳械．徐部在惠州河源時．與蔡陳兩旅激戰成仇．故仍極力抵抗．不允繳械．雙方激戰數小時．此時約有數百人散失．被蔡陳兩旅擄去繳械．其餘各團營．則繞越開往信豐投誠云．查該殘部兵力．實數原有六團．由甯退運和平時．廖鳴歐部第二團「即喜級九」散去兩營．逃回東增．但入贛邊時．在信豐安遠界被蔡陳兩旅截擊．約散去四營．其在信豐繳械投誠者約有兩團．此外尚有兩團沿途潰散於贛粵邊境．落草爲寇．查說此兩團：已通過信豐南康逃入崇義．以時計之．現已透亞撫贛邊境．是則徐部敗兵至此．已完全消失矣．該敗軍旅長王道洪世揚等．聞得某旅長之保護．已由某處離境．此間總部以贛邊殘敵已肅清．昨經電令蔡陳余香各旅分別班師回防．陳維熾旅則由安遠拔回與甯梅籌稍事休息即開潮汕．蔡旅則由連平忠信拔回河源返惠州防次．余旅業經開回信豐回駐南雄．香旅則由南雄歸隊後．全部由韶關拔回廣州．昨(十四)日香氏已有電呈報總部．謂即日由南雄起程回省．香氏本人十七日或可抵省云．

又訊：徐部初確與鄧四師接洽改編．後因某方面極力反對．同時也請蔣軍金漢鼎王鈞等部隊截擊．不許其通過．徐部以前後受敵．始終亦必由于改編發途．同時蔡廷楷香翰屏等旅．又因粵桂戰事頗受損失．需要補充缺額．故各向李雲兩旅接洽．現在徐部李部歸入香翰屏旅收編．雲部歸蔡旅收編．蓋香蔡兩旅．均有擴充成師之議．故即以徐部軍士編入．現蔡香兩旅長．尚在信豐駐紮．俟將投降軍士編配妥當後．即班師回省．大約在今明兩日間即可開拔．關於李務滋雲瀛橋兩人安置．聞擬定李務滋任第□師第四旅長兼該團副師長．雲瀛橋任第□師旅長兼該師副師長．其餘雲李兩部之幹部及下級軍官．亦多照舊錄用．惟聞雲李兩人不願就職．就此歸甲歸農．至此次改編徐部．因事前業已議妥．並無戰事發生．惟其中有少數連排長等．或因與徐景棠關係太深．或因有別種情形不願歸編．事前得李雲許可．暫時退入山林．聞約有兩營之數．關於鄧彥華消息．截至十四日止．尚未有確實音訊．外傳被亞蝦九挾去．現彼指揮部巳致電謝方蔡香余各旅長及第三師部詳細查明．務得鄧氏下落．另一消息．鄧氏仍在李務滋部中．俟李表示改編妥當後．即將鄧氏釋出．生命斷不致危險云．

廣東軍事後的綏靖

各將領論功封賞．．小百姓損失若干？陳濟棠擬分四區．．蔡廷楷極端反對

(特約通訊)PJ

△收編徐部後各將領高陞．徐景棠部被粵軍收編各節．記者已有再三詳告．現在粵軍各部大家都揚揚得意地唱凱歌回歸．香余蔡陳各旅亦多凱後調歸防地了．這次所獲的戰利品．據說有長槍數約二千六七百桿．大砲三尊．砲彈五百萬．俘虜四千餘．──這個數目是粵軍將領自己說的．陳濟棠因此特做了一篇卸功表．向甯府請封．昨甯府巳經議決爲酬庸有功計．特將香翰屏旅長升爲六十二師．蔡廷楷旅升爲六十師．余漢謀升爲五十九師．文惠鴻則由代理五十師．蔣光鼐則調充六十一師．「旅長則陞遞旅團長升充」拜當軍制改爲一師兩旅．一旅三團．各大師旅皆得論功升賞．昨封官賜爵．誠極一時之盛也．現在各旅是大舉偏補完爲師了．所以香將俘將編來的軍械擇精者而補充之．可是還不足額．所以香旅還派人至南路欽廉各處大募其兵．總之．事實與編遣會議理論整衝突．那是常識者觀爲不緊要的．理論或決議案總敵不過槍整罷．

△這次戰爭的損失　粵桂戰爭．在人民方面說起來．如加特富捐．勒借軍餉．拉夫．拿人．被姦．被刼．．．．費時失業．那是不知損失多少．那是沒可計算的．在國庫支出．至少要五千萬以上．至於桂系戰敗．又不知損失若干．戰勝的粵軍．據昨日報告損失是四千餘人．真是一將功成萬骨枯了．

△所謂綏靖的辦法　軍事結果後．本諸裁兵．才是正當辦法．可是當道們大家各自擴充實力．明知民衆反對．亦不肯放棄其勢力．存陳濟棠表面上說是要裁省軍費．減至月支二百五十萬的．并且要撤裁總部及各縣枝機關的．現在他變更方式．另組設編遣綏靖委員三局．爲軍事指揮最高機關．上日本仍設四善後區以辦理綏靖．(其辦法與李濟深時代相同)陳銘樞說爲這種辦法是削弱省府權限．所以授意蔡廷楷反對．陳濟棠總取消北議．將由所在地各駐防軍自辦綏靖．陳銘樞認爲未足．以爲這樣還是有干涉及他的民政．所有擬自辦警衛軍．現在已積極進行了：兩於編遣呢．現在恐諒不到罷．本來粵省祗有陳濟棠一師．及二獨立．及蔣光鼐一師而巳．現在當局統將香余蔡諸旅高升爲師．而當府命令亦有照准之意．航空局亦在向英大購北戰鬥機．陳策亦擬大編其海軍．編而不遣之實．可謂不錯的了．

援助出獄犯人會啓事

啓者本會自一九二六年成立以來對於出獄人謀適宜之職業及予以經濟上之援助等均有良策之進行凡出獄犯人欲覓職業者除星期六星期日之外其餘每星期二星期四日下午三時至四時爭到黃泥涌街三號宮內與陳君光元接洽可也特此通告希各注意

民國十八年二月五日

世界各國最著名之芬枝

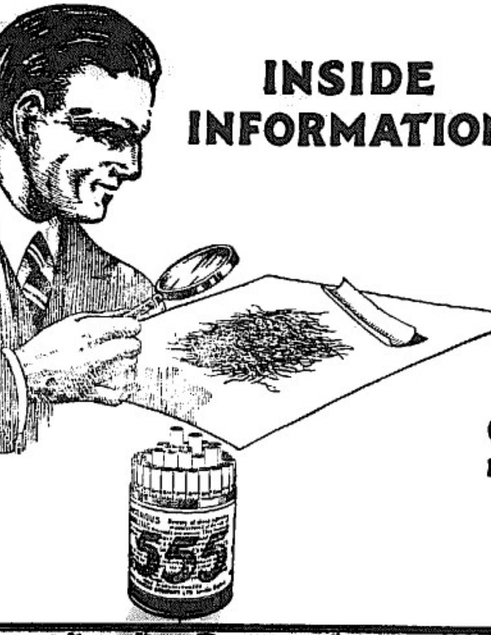

用放大鏡試驗

此芬絲乃用最上等金色維堅亞煙葉製成此等煙絲專爲製做五五五芬枝之用全無損害身体之毒質

STATE EXPRESS
VIRGINIA CIGARETTES
555

此芬枝概不用手而製

倫敦雅達煙草公司監製

小兒食積之治療

小兒稠食積最多所謂十兒九積殆非虛語嬰孩自己藥片即是療治小兒食積藥證凡嬰孩偶有食積後依法施用可保有百益無一害

福建泉州古溪亭雲樵氏來書云（小兒邦基年千歲常患消化不良大便酸臭等症各藥無効幸承施國柱醫生介紹嬰孩自己藥片服未數劑病即告痊服未幾精神乃異常活潑（異常藥也）

價目每一小瓶六角大瓶二元 遠東各埠藥房均有出售 發行星架坡馬六甲街藥局

先則其母次則自身

相繼服用韋廉士紅色補丸而強健

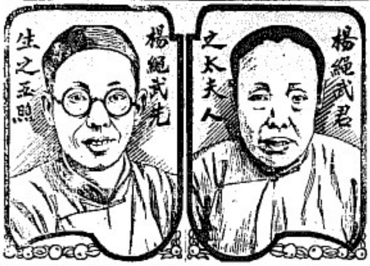

此乃江西昌府江西晉報主任楊君紹武之愉快經驗凡家有椿萱年老多病或自身勞傷虧倦者不可不閱之佳音也

楊君來書云（家母體氣素弱時患頭暈氣喘延醫服藥迄無效驗年來體氣尤衰寸步難移當經敝人購買韋廉士紅色補丸數瓶恭之試服漸見壯健現則精神愉快飲食倍加殊深銘感又鄙人自身經營報務十有餘年因用腦過度時感不舒後亦由服用該丸而得康樂體氣遠勝往年庶此奉聞用鳴謝意）韋廉士紅色補丸以補血足腦之功馳名于天下者已四十餘載矣夫血與腦爲人身康強之要素苟血足腦健則無論男女老幼一爲康健之人矣春夏秋冬均爲康健之日矣此所以補丸行遍天下到處爲人所歡迎也凡患血虧腦弱消化不良痛風腰痠腳氣婦女經痛未老先衰諸虛百損以及婦科各症服之下莫不立見奇功

價目每一瓶一元五角大瓶八元

總發行星架坡馬六甲街韋廉士醫生藥局 各埠藥房均有出售

奉送衛生小書名曰（中國今日之所需者）如欲索取即請寄一明熟寫姓名地址至星架坡馬六甲街韋廉士醫生藥局原班郵奉不取分文

韋廉士大醫生紅色補丸 DR. WILLIAMS' PINK PILLS FOR PALE PEOPLE

保精益腎丸

廉威醫生祕製保種益腎丸爲著名腎病之良藥至於神經衰弱亦由腎病而發生與及種種危險之症而至人生何無樂趣患斯疾者日見增加是因經濟問題生活競爭而至勞心者日益之故耳但是症發生以後精力因之而減少神經或時而作痛生機或由此斷絕甚或於男女性生活亦失其愉快疲勞殊甚從此種種危機由然而生矣如早老，遺精，視力減退，腦力衰弱，精液減少，記憶全忙，腰酸，腳軟，惡夢，脫毛，性慾失歡，精神困倦，頭暈，眼花，多尿，失眠，顏面早衰等症滿服此丸則可救於未來矣

每盒價錄 一元二角

每打價錄 一十二元

批發各埠藥店克己均有代售

庇叻會豐商店批發

先後天丸

培元先後補丸崇治先天不足後天失調與及諸虛百損病後欠補煩熱醫生作事善忘勤勞傷神憂鬱傷肝五勞七傷腰痛腳軟色慾傷腎思慮傷心胃不消化頭暈目眩午後潮熱老人夜尿等症均皆合服誠爲補品中最和平之良藥矣

每盒八角 每打八元

批發克己各埠藥店均有分售

星洲總代理庇叻會豐大藥

世界上最優之胡麻子油

錠標胡麻子油乃特製爲白鋅漆之用他種之漆亦可應用極速晒乾又復光耀奪目且極耐久不變

蓋此油係以最優之材料而製非常純潔并無雜以他物誠較市上任何油爲經濟也

可向各漆店及供給汽船用品店購買

唯一代理人新加坡義利洋行

交際的明星

酒是得一部份的飲家 汽水是那羣衆們的飲料 可是那交際場中

飲汽水多還飲酒呢

鳳凰標的汽水 氣味最芬芳的 水質最淸潔的 裝璜最雅麗的 他仗着三般的本領 博得羣衆的歡迎 可不是交際的明星呵

星洲安順律六十三號鳳凰標汽水公司佈

電話三四六三

承退聲明

啓者大坡牛車水門牌八十六號通興公司鳳東貽生理原係鄭成宜鄭成護許聚和三人合股開創今因鄭成護許聚和志圖別業自願將名下所得股份折出歸鄭成宜承受即照部核算清楚鄭成護許聚和所折出本利銀即日交清嗣後通興號生理盈虧與鄭成護許聚和無涉倘鄭成護許聚和有與街前來往揭借擔保等情即於登報之日起限登期拜內到來理會清楚如逾期不到乃係自誤與承受人無涉先此聲明以免後論

民國十八年七月廿九日 【星】

退股人 鄭成護 許聚和 全啓

承受人 鄭成宜

瑞昌西藥行鷄鳴牌良藥

腎部新感覺

鷄鳴牌有寶固本片者至少現出六種新感覺

一 服後有返老還童之能力倍覺英氣勃勃

二 服後有轉弱為強之奇功倍覺腎部振奮

三 服後有增加性慾之可能倍覺夫婦之愛情甜蜜

四 服後有成全種子之效果倍覺天倫之樂

純甘淡

五 服後有健身固本之實倍覺身體強健

六 服後有提神補血之特點倍覺神采飛揚

為腎部保障之利器 返老還童轉弱為強之功 舉凡腎部不濟者 與疏門寶丸 或臨陣不能舉戈向前者 均當速服此片 速服一星期自然現出腎中莫名之新感覺 能使 所以腎部不濟者 非服此片無以圖強

總發行所瑞昌西藥行

中外各埠各大藥房中西藥店均有代理

南洋總代理石叻庇能堪羅太平會豐大商店

發行所永樂街門牌四十一至四十三號瑞昌西藥

極品

眉壽丸是製造兒童活潑原料

此丸益精補腎強體固本 功效神妙 具有振發精神 能力 故凡服之者 所以但凡欲 功此丸是種子的活潑原料 亦種子而已 且能助人製造活潑可愛兒童 而為國家產生優秀健全之小 也

敬告 家庭幸福者 天倫樂趣者 均宜服

總發行所瑞昌西藥行

PASTILLES VALDA

滿鉄家體操家戲劇家請試華達丸他們必覺快樂

世界各大藥房均有出售請認明商標

Sole Agents: The Successors of MOINE COMTE & Co., Ltd.

Union Building, Singapore.

Tel. 4960.

This advertisement is issued by the British-American Tobacco Co., (Straits) Ltd.
(Incorporated in England)

○承退聲明

啓者小坡政基街門牌卅一號協順發號貨生意原係李湘李益兩人與樹莊因李湘李益兩人志圖別業願將家私店底全盤生意承與符樹蕃符樹恆兩人經營現協順發生意有與街商交關應歸來往以及租保等項限於登報之日起一星期前來與李湘李益理會清楚逾期自愧與承頂人樹符蕃符樹恆兩人無涉特此聲明以免後論

民國十八年七月廿七日

出頂人李湘 李益 承頂人符樹蕃 符樹恆 同啓

●南洋工商補習學校招生

本校定於七月中旬遷入新校舍特行招收各科插班生及外埠寄宿生各項分列如下

（一）入學程度

（甲）日學校部

【一】商業補習科 初中一年以上或有同等程度者

【二】普通補習科 初小畢業以上或有同等程度者

【三】初小各級 有相當程度者

（乙）夜學部 國語國文英文分三科插入 學試驗酌度本人志願及程度插班肄業

（二）報名 每日上午八時至十一時下午一時至四時七月十五日以前在丹戎巴葛英俱街本校七月十五日以後在新校舍

（三）入學試驗 八月三日上午八時至十二時招考日學部各級新生試驗項目分國英算三項

（四）開學 八月五日星期一

（五）校址 新校舍在本坡歐南街郵政局部屋頂律十五號 土名李杰園 15, Outram Road, Singapore

（六）附則 本校印有招生簡章附寄宿規程函索即寄

民國十八年七月一日 啓

○仍以佳者與諸君！

諸君所需對於醫治痛之藥無論優的劣的不同的當以數打對性質好之藥劑即李偕立氏東方香樹膠 ITTLES ORIENTAL BALM 是也此藥風行世界四十三年經實用之試驗加以精益求精而成為醫治

頭痛 腦筋痛 風濕骨痛 腎骨濕痛 風濕腰痛

喉痛 胸部寒冷 骨筋扭傷 勞傷等症最有功效迅速

最靈妥之良藥

各藥房均可得購

○承退聲明

啓者小坡橋士的力街門牌六拾號永振發棧京果雜貨生理前開創以來於茲有年向來無異今林寶記林合吉等志圖別業願將永振發棧所得股份自行退出將該舖底傢私生理全盤歸與永振發棧任意營業經歷六月卅一日當憑親李子湯君面前核算清楚以後永振發棧生理盈虧與退股人無干倘林寶記林合吉等有與街外轇轕未清者惟經手是問與承頂人永振發棧無涉特此聲明免致後論

民國拾八年七月廿九日

承頂人永振發棧 退股人林寶記 林合吉 同啟

公立中華女學校招生廣告

本校自遷至蔴崙中僑中學校址後屋宇高朗空氣清鮮全校教室約容三百餘學生宿舍整潔寬宏足供八九十人寄宿且校中有廣大操場可作學生課外運動之用此外種種設備均極完善實是潮營良好之求學地點茲特各招級插班生有志向學者幸各注意

△茲將入學簡章列左▽

【壹】投考日期【甲】報名八月壹日【乙】試驗八月九日

【二】試驗科目入師範者須有高小畢業程度並試驗國文英文算學三科入初小三四年級者試驗國文算學兩科入初小一二年級者口試

【三】入學費用【甲】學費【一】師範暨高小每月三元【二】初小每月二元【乙】膳費【一】全膳每月八元【二】午膳每月三元【丙】宿費每月四元【丁】洗衣費每月二元【戊】保證金入學時納保證金五元畢業時如數發還

【四】開學日期八月十日

【五】校址小坡竹腳利民律十五號

中華民國十八年七月廿六日 （由） 公立中華女學校啓

森林氏 專門脫痔

並有北平楊少屏女士專為女界脫內外痔漏

不用針刀 不用綫扎

不用電治 不用服藥

數藥數日 連根脫出

限日全愈 永無復發

（兼製）脫痔膏 每盒十五元

痔瘡拔毒散 每盒五元 痔瘡收口散 每盒五元

無論脫各種痔皆要共用以上三種藥各藥皆有說明用法外埠購藥款到即付來函郵不準復作最近本坡脫出二十四種痔漏陳列本館供人參觀拍影如左俾各界週知

醫館石叻大坡海山街二十六號

△匯票行情一覽表

匯香港銀行掛牌	一百元銀行貼出	十三元
銀行兌現銀票	一百元銀行貼出	十二元八七五
匯汕頭兌現銀票	一百元銀行貼出	二十四元二五
匯廈門銀行銀票	一百元銀行貼出	二十三元八七五
銀行兌現銀票	一百元銀行貼出	二十三元五
匯福州銀行兌現銀票	一百元銀行貼出	二十三元八七五
銀行兌現銀票	一百元銀行貼出	二十三元七五
匯安南銀行掛牌	一百元銀行貼出	十九元六二五
銀行兌現銀票	一百元銀行貼出	十九元五
銀行貿現銀票	一百元銀行貼出	十九元二五
匯上海銀行掛牌	一百元	九十五兩七五
銀行兌現銀票	一百元	九十五兩五
銀行貿現銀票	一百元	九十五兩二五
匯呂宋銀行掛牌	一百元	一百一十二元三七五
期票三十天兌	一百元	一百二十四元三七五
匯暹羅銀行掛牌	一百銖	八十元一二五
暹羅銀紙兌出	一百銖	八十二元一二五
匯仰光銀行掛牌	一百元	一百五十四盾七五
期票三十天兌	一百元	一百五十六盾七五
匯高浪銀行掛牌	一百元	一百五十四盾七五
匯馬呂勞銀行掛牌	一百元	一百五十六盾七五
期票三十天兌	一百元	一百五十四盾七五
匯紐約銀行掛牌	一百元	五十五元一五一六
期票三十天兌	一百元	五十六元一五一六
匯雪梨銀行掛牌	每元	二司令三辦四三三二
匯加吉打銀行掛牌	一百元	一百五十五盾
期票三十天兌	一百元	一百五十七盾
△印度盾▽	一百元	一百五十三盾五
匯孟買銀行掛牌	一百元	一百五十五盾
期票三十天兌	一百元	一百五十七盾
匯[illegible]銀行掛牌	一百元貼銀行	二角七五
△紙字▽	一百元	二角七五
匯加勞巴銀行掛牌	一百元	一百三十九盾
期票三十天兌	一百元	一百四十一盾
△爪哇盾▽	一百元	七十一盾五
匯泗水銀行掛牌	一百元	一百三十九盾
期票三十天兌	一百元	一百四十一盾
匯三寶壟銀行掛牌	一百元	一百三十九盾二五
期票三十天兌		一百四十一盾二五
倫敦現銀票為中	每元	二司令三辦二七三二
期票三十天兌	每元	二司令三辦二七三二
金葉每兩		六十六元
英國半鎊金每個		六元八角五
△銀價市		二十四元二五
曹土庫條		一百一十元六二五

△各貨行情一覽表

新嘉坡白椒	一百零九元
頂上烏椒	六十一元
又中	五十九元
又冇	四十九元
白椒	九十八元
本坡上烏椒	五十七元
又中烏椒	五十七元
文島頂上白椒	一百一十四元
又烏椒	五十一元
一號椰干	九元六
二號椰干	九元一
三號椰干	八元五
頂上碩莪粉	三元七五
又上	三元五
碩莪粉	三元六七五
又中	三元五
麓下碩莪粉	三元八
幼粒	七元零八七
中粒	七元七五
幼丕	五元八七
甘蜜開價	八元
二號甘蜜開價	一十五元
二號赤甘蜜	一十四元
三號甘蜜開價	十元五
烏甘蜜土庫開價	十三元
廿二號粗花糖每担	五元七五
廿六號粗花糖每担	六元
四十四號幼花糖每担	六元九
本坡和豊椰油	十九元
芳邑椰油	十七元七角半
又十五斤	二十元
大額土油每箱	五元一
王標土油每箱	五元
虎標土油每箱	四元八五
僑標土油每箱	四元九
龍標土油每箱	五元
萬雅兒頭多上	一十五元
又舊箱	十四元五
沙勞越兒頭多	十四元五
又舊箱	十四元
巨港埠兒頭多上	十五元
一號水牛皮每箱	三十二元
二號水牛皮每箱	廿七元五
一號牛皮每担	六十元
二號牛皮每担	五十六元五
水牛角每担	二十元

△樹乳行情

英國十辦士一五一六

美國二十一占八七五

現貨三角六占

八月

九月至十月

十一月至十二月

△米價行情

暹皮紅珠米	三百三十五元
隴興利盧二喜米	三百三十六元
元昌利骨羊米	三百二十八元
太和盛骨印米	三百三十一元
御盛發骨發雙米	三百七十二元
泰興棧骨雙米	三百六十三元
聯興棧紅印米	二百三十三元
碎粳	一百三十三元
霖發利紅芝蘭米	三百四十九元

△輪船入口▽

興南	由古晉	廿六到	森豐
新盛	由文島	廿六到	協通代理
萬國士	由泗水轉往香港汕頭廈門	廿六到	和豐公司
豐興	由烏嘈	廿六到	和豐公司
福順美	由吉里汶	廿六到	和益
萬智美	由登嘉樓	廿七到	瑞發
三豪	由巫羅	廿七到	隆盛
白立	由檳城	廿八到	實得力洋行
豐和	由甘嗎挽	廿九到	和豐公司
順裕	由望加麗	廿九到	恆美

△輪船出口▽

△陰六月廿六日拜四輪船出口▽

船名	時刻	開往地點	公司
文律	上午九點	往吉里汶	豐順美
慶生	上午九點	往廖內 龍牙 新及	協僑
豐春	上午九點	往錦來	和豐公司
豐順	上午九點	往峇眼 小鎗森 大森林	和豐公司
吉打	上午十點	往檳榔嶼 咪啲嘮	開元行
萬和元	午十二點	往加水 長	協元記
萬松美	午十二點	往峇株巴轄	順裕號
島國榮利	午十二點	往烈港	順美

〇特別啓事

啓者僕沿下甘榜電桂內金泉律門牌三百八十四號森茂號原係郭尚志君自顧今因志圖別業經將本號生理全盤店底家私器物出頂與陳踏森君承受任憑改換招牌字號惟郭尚志君從前有與諸街市商翁來往賬目及揭借担保等事自登報之日起限一禮拜內前來理會清楚倘期不到乃係自慨與承頂人陳踏森無涉特此聲明以免後論此佈

出頂人郭尚志　承受人陳踏森　同啓

中華民國十八年七月廿七日

養正學校招生

本校中學小學各級及半日補習班半夜中文專修班半夜英文專修班均招新生定期八月十一日上午九時舉行入學試驗八月十二日上午八時開課有志求學者先期到校掛號適候試驗可也

新嘉坡大坡大門樓養正學校啓

十八年七月廿九日　【乙】

東南公司包工廣告

敝公司開設新嘉坡甘水街門牌三號承接各界棧園包工割樹掘草斬芭開樹等事二十餘年遠近週知曾蒙各棧莊再聘請良工妙手數百人以資擴充倘蒙各界惠顧本號無論大小均可承接外埠只少以五百格為限即請接洽亦可轉此啓事是實現遷芽籠廿五條巷門牌一百二十九號

司理人李東南啓

民國十八年七月三日

永備電池

電池乃是電筒之中心

當用最佳者一請用永備電池

EVEREADY

Trade Mark

永備電池

世界最著～謹防假冒

「某利老斯」牙膏能清潔諸君之牙齒及琺質且能毀滅口中之黴菌以防牙病及牙齒之琺質變壞並可免之傳染病

試以「某利老斯」置於乾牙刷之上而刷之則當感覺極其潔淨與清爽也

（牌〇號）

KOLYNOS DENTAL CREAM

散拿吐瑾

柏林拜耳大藥行精製　中國美最時洋行經理

余能大學畢業　散拿吐瑾之功

余先天本不足出世又多疾病身既虛弱腦力亦薄因是讀書每落人後每年進各種補品終不見效同學勸余服散拿吐瑾不到一年益壽增精補血健腦強身益智卵欣然從之果然身強血旺思想日新記憶亦強讀書走不覺苦學業由是大進由小學而中學而大學依次畢業是皆散拿吐瑾之功特記之以誌不忘

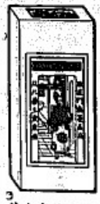

SANATOGEN

The True Tonic-Food

各大藥房均有出售

穩安第一

檢腸之劑有損腸胃中外醫生意見如一彼最此藥瀉劑每使便秘愈甚結果被瀉愈多消化愈損百病乃因之而起矣

清導丸和平微利服後絕無腹痛被瀉之處其功力純出天然故不致習慣不損腸胃並穩安第一之通腸藥也

安徽袮章中學（土穿）魏會會長羅若蓉超云「清導丸經己試驗果能調勻腸胃與他丸服後覺痛者不可同日同語丸親友試用者亦莫不讚其和平神妙也」

清導丸各藥房均有代售或直向星架坡馬六甲街韋廉士醫生藥局函購每一瓶大角大瓶三元郵力在內

發福

佛歸人之身體發胖，謂之發福，但少南來華人患有胃病，缺乏發奮，以致骨瘦如柴，自從服了永安堂之虎標八卦丹以後，得以飽飯加餐，因此他就大發福了。

虎標八卦丹主治

風痧痧症　感冒風寒　頭痛眩暈　胸膈飽滯
寒熱交作　神經衰弱　中風中痰　一切咳嗽
時行疫症　傷寒中暑　霍亂吐瀉　心氣腹痛
跌打刀傷　手足麻痛　無名腫毒　蟻咬脚疤

國內要聞　二

閻馮的秘密

平日抱着閉門主義的閻老西：是循規蹈矩：不會玩弄戲法：欺騙人家的：這次因爲調停蔣馮的衝突：竟保持着信義起見：欲與馮台的馮二攜手出洋：考察各國狀況：已預備了行旅及租定艙位：害得全國文電紛馳：一時挽留之聲：不絕於耳：他老頭兒却一味推辭：態度異常堅決：當然是十二分有把握的要到海外去嘗嘗洋味：那裏曉得會見了蔣主席：一場吐瀉之後：却轉了念頭：而暫從緩進了：這樣一來：葫蘆裏又顯着蹊蹺：是很值得注意的：

閻馮這次的糾紛：已由諸宮而明明白白了：處爲事實：本來閻馮這兩個巨頭：向來不但沒有情感：而且是不相融的火水：克復北平之際：馮二在西安通電要求嚴重查辦安福派段老爺人爲三一八烈士報仇：而閻老西却反明令保護：彼此的意見：已很顯明：這回蔣氏要閻老西加入討伐馮二：而閻老西却反以仇爲友：與馮二連床疊夢：并(女旁)到不可開交：這是完全無商量傳作轎二人睽迫所致：蔣氏平日以馮二爲他最大的敵人：所以對馮二用兵萬分注重：以五路大軍同時出發：以期一致根本殲滅：爲着壯聲威及倘卵的接濟：故允許奉軍入關：給以平津的地盤爲酬勞：兩傳二人得此確消息：心裏異常不滿：並且與馮二本有姻緣：所以當馮二派丁春膏前往接洽時便露出不滿意蔣氏的端調：因此馮二便運接便丁春膏暨恰森諸人向兩傳二人實弄風聲：兩傳二人便向閻老西施行催眠：催眠的理由：以蔣氏撤消滅馮二以後：當要消滅他們：戰事一開：先將津平地盤奉給于來軍很不值算：而又當着馮二的要術：勝負不可預料：不如與馮二秘密聯絡：表面以緩和空氣：使哲歸和安：閻老西本抱着品事需人的主意：遂接受兩傳的催眠：使馮發在太原與丁春膏訂立條件：當時很秘密：外間無從曉得：現在據滬上西人方面所傳消息閻閻兩巨頭實在訂有條件：大約一：二三集團軍實行共存共榮：以保持西北安寧：二：二三集團軍取同一態度要求實行與蔣氏撤系一集團同等待遇：三：拒絕二三集團系統以外人員參預西北軍政黨務：四：現時以環境關係：聯絡某方「大約是指奉方」暫維現狀：使和當時機再向國方發展：五：以後取同一行動參預某種政治活動：以期根本解決中央問題等云云：本來西人方面是慣會造謠：播弄是非：這種消息雖然言之鑿鑿：我們未可深信：惟君看現在的事實是怎樣呢：閻馮要出洋時：便同攜手出洋：所屬二三集團軍：仍交由二三集團系統人員編遣：中央當然是吃着空心湯圓：那以後弄出亂子來：閻馮兩巨頭又可以委卸責任：要留住時便又連袂留住：西北的一切問題：又當然歸這兩個巨頭去包辦，則個人一點也不能參預：馮二玩弄這樣大的戲法：結果通緝令不但要取消了：反得到一筆意外的洋財：平津的各報：現在仍是總司令：部長等步謙着：御森諷各報現在也不見抖趨：賊帶字樣真舒服：這完全是閻老西的力量：但閻老西這樣出死力爲馮二斡旋：豈是無緣無故呢：西人方面所傳閻馮互訂某種條件云云：究竟又未可完全以謠言視之：這樣一來：現在的西北：怕是閻馮兩巨頭的西北哩：

東鐵電權全部收回

△出其不意於十日晨接收

△除行軍電報外不准拍發

〈東北電政監督巳發公函通告

十日哈爾濱通訊：接收東鐵電機：爲此次瀋陽對俄會議議決案之一：東北電政監督蔣斌來哈多日：卽爲辦理此事：迫至前晚亦已成熟：決定於十日晨：將各種長途電話電報：一並收回：恐俄方有所抵抗：除秘密知會特區路警特警兩處：屆時派人前往外：並嚴密佈置：以防消息走漏：九日晚先派寬城子：昂昂溪：綏芬河海拉爾：滿洲里：五處接收專員劉承燮朱連貴等五人前往：札蘭屯：一面坡：海林：安達四站：則令地方電報局長協同當地警察接收：此外則以自動電話局長沈家楨接收東鐵路局中央報房：茅源恩接收東○：錢家龍接收哈江沿各報報房：十日早六時：接收本埠區城內電報報房專員先會齊於秦家岡電話局：七時分頭出發：沈家楨則率員司十六人：到路局電務處：該處辦公鐘點爲九時：故中外職員：猶未到來：祇報房內有工匠數人：拍發電報：沈乃令國來各人：守電報及收發處：禁止俄員出入：旋覓得處長：閉營俄處長辦公室：迺入檢查：九時許俄處長沙特不林司克到來：見辦公室有人端坐：詢言質問原因：經告以奉命來接收報房：并出示東北電政監督處公事：令其轉交局長：九時五十分：副局長艾斯孟赴到局：閱見後：立令沙特何復沈家楨：謂路局未奉到理事會准許華方接收電報房命令：應請退出：免妨辦公：沈旋沙特轉達後：告以此舉：奉有東北最高當局命令：理事會如何答復：非所過問：因華方無論如何：必須接收：故不希望理事會對於接收上有所答復：將來東鐵拍發行政電報：如有困難：華方敢以至誠幫忙：若恐辦公室小不容：則俄處長可先在他屋工作云云：沙特聞語：默然而去：此時電報俄工：有欲留班他去者：沈恐彼等有秘密妨害電務行爲：故令警察阻止其他去：十一時左右：派往外站接收各員：先後來電報告：謂已接收妥當：未生意外：同時車站江岸兩處：亦有電話報告：接收順利：迄下午一時：已一律接收完竣：沈始離局他去：惟恐俄人有特別舉動：仍留警察在內監視：至各電局接收後：計分爲三部：（一）國防：（二）營業：（三）行事：一二兩種電報：完全接管：第三種四國內係余路車輛調動：故仍准路局自辦：惟無論電報電話：均須經華方檢查：方准放行來各方由是日起：一律改爲某站或某西電報局：其詳細組織：須待日後整理：交涉至此：表面似已成功：內部尚未知有無阻礙也：茲錄電政當局致路局公文如下：「東北電政監督公署公函會字第十號」逕啓者：案奉東北交通委員會令：自日接收東省鐵路各站電報電話等因：茲將哈爾濱中央報房車○及江埠報房：除關於行車電報電話：仍由貴局照舊辦理：惟應接收人員隨時檢查外：其餘一切事項：請即移點交：分別接收：勿有抗阻爲荷：再者綏芬河滿洲里海拉爾寬城子昂昂溪海林一面坡札蘭屯安達等各△之電報電話：現亦已各派員司：接與哈爾濱辦法：前往同時接收：請即剋通知各該○原辦人員：同時妥爲交代：卽請查照：此致東省鐵路管理局：

華東社訊：東省鐵路電信電話：原爲該路行車而設：距東鐵竟藉以兼營商報：實屬妨礙我國電政主權：迭經交涉：迄無效果：當局決卽接收：以重主權：業於前日分別派員赴滿洲里：海拉爾：昂昂溪：綏芬河等站：籌備接收：今日已分別接收完畢：記者於下午五時：赴南市街沈公館訪謁東北電政監督處將監督沈會辦：適蔣氏外出：由沈會辦接見：記者卽以接收東鐵電信電話之經過：據云：前奉交通委員會令：以東鐵兼營國際營業電信電話：實屬妨害我國電政主權：決擬接收：曾向東鐵路局副局長艾斯曼特洽商兩次：口頭雖已承認：但書面上則又反覆：實屬毫無誠意：談判途告中止：東鐵既無誠意：當局收回主權免許化延遲起見：遂斷然接收東鐵兼營之國際營業兩項：電信電話：今日余偕技術人員：攜帶公函至東鐵電務處：交與該處處長：嘅轉交局長：一面卽由同去之技術人員：往營業及國際電信電話兩部份：協助工作：原擬派主任一人：因東鐵局長與未答覆：故暫由余在該處辦事：以資督率：惟對於東鐵行車電信電話：仍由鐵路自主：但爲防止赤化關係：不得不暫時加以檢查：並於今日下午八時半：接派往滿：海昂：綏：等▲接收人員來電報告：均已同時接收完畢：所有營業國際行車各項電信電話：均極流暢：一如平日：並無阻礙云云：談至此記者遂興辭而出：又據當局接收東鐵兼營之國際營業電話：已在各地報房：派定主任如下：哈爾濱中央報房主任解鼎臣：哈爾濱中央報房副主任郭肇昌：哈爾濱車○報房副主任茅源恩：哈爾濱花江沿報房副主任錢家龍：滿洲里報房主任吳奚香：海拉爾報房主任陸國棟，綏芬河報房主任王紀香：長春報房主任劉承燮昂昂溪報房主任朱年貴。○代站

新嘉坡林氏大宗祠啓事

本宗祠建築經已完工所有經出募捐簿應一切收回由建經結束限日刊入石碑至遲限本年八月十九號卽古曆七月十五日爲止幸勿再延是所切盼特此佈知

中華民國十八年七月二十日　「乙」

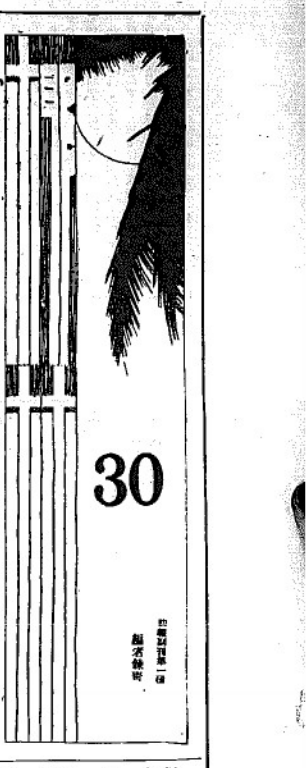

華僑教育的痛心話　黃僧。

△敢為華僑青年學生及其父兄進一言

在國內一經和一般學生老師們接觸，會使人感到萬分的傷心，中國民族的靈魂，就是這樣的醉生夢死：束書不讀，遊蕩無恨，夜郎自大，目空一世，只是表現出中國青年的墮落。

華僑的青年學生，我是領教過不少的。雖然有許多在初時是『普天之下』『既愚無知』『又頭不靈』，但一經誠懇的訓導，亦就『天良不昧』稍稍自覺而願脫離畜生的行為，走上做人的大道了。

我以為星洲是東西洋交通的中樞，扼南洋華島的樞紐，華僑學風雖不怎樣發達，但是大家耳濡目染，至少一般華僑的青年，特別是學生，多少總有些人性的自覺，不至過若混混沌沌一樣的生活罷。

那知事實上全不然，十分傷心的事是於我會：星洲華僑的青年一般所謂亦曾掛名入學的學生，（當非全然）沉迷路誤得更利害，醉生夢死更甚於人。我認這件事是華僑青年一般的現象，是我人所不能忽視而應當加以討論。在檢恨告誡，這一類青年中，我們誠懇地希望青年學生的父兄，一致對於這件事注意起來。

我的立論並不採取什麼高超的深遠的，或者用些新名詞，我入全然站在『世傳世』方面來說做人應當怎樣，這其中我願意走入『封建社會』的。

在未深入本題之先，我略述我對於教導華僑青年的方法：教育最新方法的發見就在依照學生的生活環境和個性而定。有的人經濟充裕，應當升學研究高深的學問。我們就應當為之設想而給與他準備升學的基礎；有的人經濟貧乏，不能長遠的求學，他嘗要到社會上求生的學識，我們亦就要從這一方面給他相當的基礎。

無論是要謀生或是要做人，我主張第一步把學生國文程度，弄得稍有根基，然後再給與們『覺悟』做人的責任和他自己的環境，及他自己所有的本領。

關於國文的教法和取材，初階中以上，我是古今並重，文言與白話並要練習；就普通書信和南洋華僑營社會來說，文言還是很適行的。求學的方法只是實行『不須寫作』求學的精神，除了勤苦自勉，還有什麼？

多少華僑的青年子弟，侍著父兄有些產業，就把學問看得登文不值。這些人雖然和別人一樣的到校與踏青，可是他對於壹切全不注意，蔑視教師，破壞校規和學風大部是這些班人。最可痛心的是僑校全沒為教育而辦學的精神，對這一些富家子弟總是姑息養奸。

正不知有錢人的父兄作何想，子弟讀不學無術，變成遊蕩不務正業，和畜生一樣的嗎？一千數百萬的闊少我看過許多，初年依賴父兄，無所不為，然而不久之間家產破敗，差不多把從前『不可一世』的闊少，變成得連豬狗還不如。這是什麼原因呢？簡言之，幼而不學，輕視學問，這就有錢人底子弟的致命傷；他們那裡曉得，金錢財產皆不可久恃的呢？

這般青年，其實家產亦有所限，說及他們底學問，更是幼稚而淺薄。然而他們卻自以為『不可一世』，『繁做不純』，正不知他們何所恃呢？

聽說有的人家境很貧乏那更是可憐了。有機會讀書的人不顧，有的人想讀書而不可得，社會上就是這樣的不平。中國人總是這樣的自暴自棄！

第一天我的班僅僅兩個學生，其實他們全班人數有十幾人。這兩個學生登個是全不像人樣的壞孩子，一方是他們父母的縱溺，一方是在學校不注意調育，不嚴厲地保持校風的尊嚴。有一位學生上午是在英文學校的，稍為受過西方教育，自然懂得一点『像人』的規矩。

第二天十幾個學生都來了。我為之特地講胡適做的『新生活』那一篇，僅為切陳這做人的目的和青年們應有的自覺。

第三天我們講譚儲蕊淑媧的那篇『為學』說明求學做人與立志的關係，及這個時代的青年應當怎樣的解悟。我是絕對堅學生意見的人，因此就提出『擇師運動』的罪來。我以為若是教師教法不良或是學問不能領導學生時，學生無妨反對，祇是至少不妄東西還來食入口，就把甜的說鹹的，鹹的說是甜的。這樣違背良心的話，就非我們所應當有的。

第四天我不知何故又有幾位學生又自由地不來上課了。學校全沒有辦法，新來當教師的人，更莫明其妙，學生可以隨隨便便的不上課，而且許多現象全不像樣。我根本就是最不喜歡教不欲讀書的人，更不願意教不欲做人者，向來最惜打破自家飯碗的我，誰這個小飯碗有多大那裡可以，值得犧牲教育的精神！

我對於僑校學生的管理，是主張徹底的嚴厲，那一個學生不遵守學校的規則，便把他交給他的家長。若是他的好父兄以他好子弟的行為為然，就公開的把這些學生遂回罷之。寧可犧牲少數敗而不學的學生，不可犧牲教育的精神——把像人的學生教成像牛的學生！

【未完】

滌浮底暗路上　櫻絡

一

『啊，雨又落得這樣大！』

夜暴，妻走了有一個鐘頭之後，我站近鎖窗口的棹旁，兀自默默沈思著。一枝幾燭的光芒猶微弱地顫動，玻璃窗上斷串似的雨珠。室裏的空氣格外顯得幽黯了。

數聲瞬刻，妻曾和我吵了一場，其實，這不僅是一次了。吵鬧的原因，往不外乎為了錢的問題。

是的，妻近來彷彿憎厭我的窮困，同時憂慮我如今還找不到一條出路。而且，案頭堆積著重疊的從書局退回的原稿，可是我仍舊努力地抽出時間來寫創作，這確乎使她有些生氣。

「像你這樣沒出息的人，若能怎麼維持我們的生活呢！」

我實在太慚愧，太對不起我的妻了。她雖然是氣憤地罵我，怨恨我，然而，我只有感激地接受。想起住居的租錢已有三個月未付，而且今天女房東又惡恨恨來催我搬場，我那裡怪恨恨地狀態，委實羞得可哭！

等到黃昏的惡魔去了，天色漸形昏暗起來，妻走來用鬱悒的神氣向著我，那雙搭後失卻愉快的眼睛，閃示著無可訴說的怨恨的白光。我孕伸過手緊抱住她瘦了的胸膛，隱隱聽到嬌弱的喘息著的聲音。

「默君，你又不舒適了麼？」我輕輕地慰安著她。

「…………」

「你不要煩天的發愁煩惱，你須保重你剛懷妊的身體啊！再過幾天，C書局或許有筆稿費寄來罷？那時，我想給你去買些衣料和別的東西呢！」

「…………」

妻依然默不作聲。她的眼淚忽然奔迸了，霎時間她鳴咽得像泣雨的梨花，我的神經受了突如的打擊，潛伏底思緒紊亂得很。我忙抽出一條不十分清潔的手巾替她揩拭，但是幽悲的淚泉不絕地升湧，叫我怎麼來慰安她？

——天嘿！雨知道是立刻便要破滅的幻夢呵！愛情能維繫一切麼？

『畸人，摯愛的，你能讓我去罷！』她懇求的態度和我說。

我看出她說話的神情是在傷心了，然而我又沒有主張然不住追問著她：

『到什麼地方呢？這麼晚了，還下著雨……啊，是你那裏要那裏麼？』

她把頭搖一搖，突如地倒在我懷裏鳴咽起來。在靜默中，我破碎的心，不堪再經過沈重的打擊了。

『我想上姑母家去，順便看看母親。』

『唔，母親聽近不是聽說有病麼？你去——又平添上她老人家的難過！』

『不，這回來姑母家是為了和父親嘔氣！』

『…………』我略為沈思一下。

『畸人，你還是讓我去罷！』

於是，我們都互相寂然，正像監牢裏的囚犯對看著，而妻更是使切異常。我的心整全部粘她發動了。——殺人，劫貨，教我，滴弱……這樣胡亂地，不正當的思緒猛烈地追擊我的衰弱神經，我似乎與瘋狂起來。

『默君，假如我是……』

——啊，假如我是怎麼啦？我祗有一片誠摯純潔的愛，難道就可遏抑她的悲哀麼？挽回她的去志麼？這般苦悶的生活，還有受情生存麼？誠然呢，與其彷徨欲泣于小屋內，不如掙扎跟血于大道上。然而，我們為什麼又怎樣怯弱啼！她竟含羞帶恨地乞助于母親，我固然不應當責備她的行為底可憐，可是我又為著什麼麼不如奪來殺我們于窮困的利器呢！犯罪，受刑，難道是一件很人格的事麼？我想阻止她的出走，但實際上卻感到一層困難。我赤手空拳的吶喊著『革命』口號，究竟于事無補啊！那麼我切齒著社會，人類，和法律罷？不錯，她們是冷酷的，殘忍的，欺詐命壓迫我們的；我們的幸福，一切是被他們蠶蝕，剝削無遺了！

『那麼，你今晚且去罷！』我沉吟了一下，終于說出這話。我的悲憤填滿了。

妻也並辛勞得悲動而昏了眩。我們的身體是握合在一起悲慟在床上，居然忘卻吐露的機緣。而外面的雨絲更變作粗重的閣響着，我忽然想起她的衣又這樣單薄，伸手過去撫摸她的臂時，覺得天氣已是初寒八九月的晨光了。一陣酸楚，淚珠便零亂地落下來。這時，她鎮定神志，意識地掏出二枚銀毫來，恐怕僅僅是二枚罷！她對我說：

『畸，這些你去兌銅元來，我祇要帶一串作車資就夠了，剩下的你買碗麵喫罷！』（未完）

個性教育談　陳學淳（四）

我們成人看來，以為毫無意味；而在兒童看來，他對於新接觸的實境，求明瞭的事物，本其生來即有的好奇與求知的天性，當然是不斷的探討與嘗試。我們祗有因勢利導去幫助他解決難題，萬不能不耐煩他不停的活動，而阻止他而使　安靜；這件不但是侵犯兒童快樂與健康，而且把他求常求真知的本能剝奪去了！所以我們祇在設法幫助他們底活動，栽培他身體的健康，因為身體健康是智力發展的前提條件；待他智力發展延充分了，他求知慾望比尋常的更熱烈。他覺難智識當要的時候，纔化求智識，其興更發濃厚，更覺肚餓。如果不管那學問對於兒童需要不需要，而硬把不需要的智識，強迫灌注下去，不但兒童不容易領會，縱使能夠仰會，亦不容易記憶；而且很容易使他討厭學問。因我們極大的錯誤，就是發見兒童討厭學問的時候，不去研究兒童討厭學問的原因，偏要責他罵他不長進沒用的東西；殊不知這種罪惡，都是我們所用的方法不良。比方人類的消化器官當然是喜愛食物，假使我們不管他消化器官是否強弱，而必定強迫他吃下去，或重於什麼誘與威嚇而使他不得不吃，試問這機會不會討厭食物；又如對於某種的食品，他不喜欣吃或是不願意吃的時候，必定勉強去喫；到了他不能喫或討厭喫的時候，就責罵他不及進沒用的東西；試問有這樣道理？縱使能吃下去，試問勉強而吃食料，能否知道那食料的質素？我們設施教育亦是這樣：如果我們不去研究兒童的個性是怎麼樣，兒童生長的機能是怎麼樣，兒童現時生長所必需的智識是這麼樣？而糊亂把那些現時所不需的智識，強迫灌兒童去學，或用嚴格的訓練，威嚇兒童去強記；這樣不但得不着益處，而且反把兒童求知與創作的本能根本摧殘盡了！

但是，現在還有許多人誤會盧氏的自然主義的教育，以為放任與放縱，殊不知要滿兒童自五以至成，無日在良師教導之下。其實盧氏的學說，並不是放任與放縱，不過要根據兒童生長的機能，循序漸進，他在幼年受活動的時期，不必去阻止他的活動；祇有在兒童活動之中，利用他求知好奇的慾望，應用到學問上去，使他們自動而有興趣的去求學問，比較我們強逼他去學習的好得多。故做教師的祇有在傍指導，與助他解決難題。現時根據盧梭學說的原理，而應用到教學上的一種最好方法，就是設計教學法。可是設計法，已有專書出版，也毋庸我來多所贅述。對於盧氏的學說，無論如何，總該明白一点。盧氏的學說，不但是在歐洲教育上當時發生很大的革，如後來的裴斯泰老齊 Pestalozzi 及菲倫伯 Froebel 的主張實重上的作業；和福祿培 Fellenberg 主張努力實行工作中，應有社會生活的一部分；和現在注重職業教育，和學校生活社會化的，也是受着盧氏的影響；薩沙士門 Salzmann 和呂泰 Ritter 主張地理和自然界的研究；斯賓塞 Spencer 赫胥黎 Huxley 育上的的科學運動，也可以說由盧氏表其預兆了。

除了盧氏自然主義之外，還有蒙台梭利的自由主義。蒙台梭利的教育法，是適合於幼稚兒童；自然主義與自由主義，雖屬大同小異，而蒙台梭利乃尊欲幼稚兒童而設；而其目的亦不外主張尊重個性，兒童自動。故其教授兒童時，在一課室內兒童，或坐成立，盡而要坐於地上，也是有的。至於學習，也無沒有一定；教師祇有從旁替他指導，教授上也沒有學級，祇有依個人興意學什麼，就教他什麼。但是有人疑惑以為假使兒童懶惰的時候，不願意學習，難道也不教他嗎？這樣似是而非的疑問，實在沒有顧慮的價值。其實兒童的懶惰，倒是我們直接間接的養成他；兒童的天性，生來就是好動，如果順着兒童的天性，循序漸進的去指導他，決沒有感覺學問底興味的道理。

蒙台梭利的教育原理，雖有大部分根據盧氏的教育精神，但蒙氏實能具實驗心理學，及學習心理的科學精神，而改施教育；故其兒童能於活潑之中，而有服從其從的精神。但是他的服從的精神，但是他服從，卻不出壓制，叱責，命令而來，乃由調節自己而來，他服從之中，會有自我性的精神。這種精神非由教師威逼或叱責可能成功。教師威逼或叱責，雖足以令兒童服從，但此種服從，乃由兒童畏懼而勉強的服從，這種服從是一時的服從。意志薄弱的兒童，足以養成他懦弱的行為，失去他獨立的精神；意志剛強的兒童，亦失去其寬服自己的精神，將來與社會接觸之時，一旦發生不如意的事，即不能有服從自己的理性的堅決心。由是種種違背道德的舉動，或其種種的悲劇，都由此發生。所以我們在訓育兒童之中，當先解放兒童出自意志的服從，使兒童以服從為樂，教育的效果纔有成功。所以蒙氏說：

「非出自意志的服從，則於養成人格，無甚裨益。」未完

斷片零星之十三　征夫和吟

內和香味化成一種香。它，牠到有句魂催魄，蕩搖心靈的魔力。由只能傳遞到轉轉，使人恍起上海之狂舞：翩花的少女，穿著平體，罩穿貼肉的紗衣，緊緊地把她擁著，彈的兩乳輕搖搖部，一切的一切，配得兩兩的旋，合著幽雅的音樂，搖蕩起來，就不銷魂也銷魂。

往日去沉醉了，老不多是過着塵機般的生活。無論怎樣，時間終感到不足，不能偏意讀書，縱使作文，寫些條事。老五棋早就主張不當為真理而研究心物的中間。我們不欲欺世盜名，何必偏說偏離而走上自欺欺人的塌毀上？學物的好壞，都應給還它原來的真面目才對。

生平知愛多已云散。昔有的為革命而犧牲了；他我雖等甚為，渡鍋羨畜，生活壓迫，東奔我底奔放的情緒。我不能繼大聲而放拜倫之哭大聲，又不能如李白登高峯以嘯傲。更念仁靜之慘死，危操無似，遊魂惘惘，誠紅與所謂「人生到此天道寧論」也。徒寧不死，因此捨風，倚自顧影，寧不悼哀！

地方要聞 二

暹羅皇今晨登陸記略

▲熱鬧情形不亞英皇子抵叻時

暹羅皇偕皇后將于今晨抵叻各節：曾誌前報：今日紅燈碼頭一帶：懸英暹兩國旗幟：九時起：自大鐘樓以至碼頭：沿途密佈軍警：碼頭右旁：則有水警一排：政府龍勇團立在碼頭以內：一般觀衆：自右便紙欄杆立起：及至大鐘樓爲止：碼頭對面：亦有人不計其數：熱鬧情形：不亞于英皇子抵叻時也：當地政府官員之在埠歡迎者：有總督以下各高級官員等：均齊在碼頭以內：鐘鳴十時：鼓樂齊作：直暹皇登陸矣：歡迎人員：舉手示禮：暹皇登陸後：閱視碼頭上之龍勇團：至十時十分：偕總督上督府汽車：向大鐘樓而去：

今日抵叻之暹皇與皇后

同德書報社將開講演會

本坡同德書報社：定期八月三日晚八句鐘：開講演會：敦請馬君武博士講演：講題爲「科學的建設」：馬博士爲我國學術界泰斗：屆時當有一番偉論：貢獻我儕：該社并歡迎各界前往聽講云：

英京存膠近訊

▲共三萬四千八百九拾四噸

本坡樹膠商務局士及必地有限公司：昨接英京通訊員來電：稱倫敦存膠去星期減少六百五拾壹噸：現共存三萬四千八百九拾四噸云：

新出世之大東公司

▲定明天開幕

本坡中東水大馬路余仁生隔壁之大東公司：經營歐美鮮統雜貨：中外各種花布：聞已定明天八月一號開幕：爲招徠計：特行平沽一月：並撥獎金壹千元：贈送顧客：凡於開幕日起一月之內：購物較多者：俱有得獎之希望云：

警長鎗斃猛虎

爲地方上除登害

【廿九日吉隆訊】昭邦警長惠頁乱氏：聞有人于上星期五晚：見有猛虎登頭：在屬丁福巴律十三條半石附近：該虎身長五尺餘：昭邦警察亦接有報告：謂于前星夕：「即上星期四晚」：被該虎噬去一羊：警長乃于翌日率所部數人至該地點窺視：并將羊綑縛在此：警長則在附近一樹上以觀究竟：即所謂安排香餌釣金鰲：果於旁晚約七時許：見該虎到來：正擬向肥羊撲噬：警長覩狀：乃即提鎗標準：轟然一聲：則虎己中彈倒斃：其死體舁至村中：觀者人山人海：吉隆坡各部市區：前報所發現老虎足印：想必即是此虎之留跡云：

代理人被控斷空

閩人楊明泉：設 Ajlabor & Nasar 公司控告：閩籍犯刑事失信去貨項銀五千八百九十三元及麵粉九百一十五包共兩罪一案：昨在府署正堂審訊：被告來有延律師辯護：據求律爲審訊：檢司威利氏到堂主控：科爾打律師代表該公司到堂監視審訊：當啓訊時：檢司云：被告乃該公司之代理人：其所失信貨爲公司之貨物及貨項：彼可召證人證明被告如何失信之法：至於九百一十五包麵粉：乃該公司着被告交與金巴某店號者：被告不將此麵粉照交：乃在于本坡轉售與別人：將此貨款私行用去云：法官聆供畢：命將案押候八月七號再訊：着被告具保五千元在外候質云：

魯莽駛車

武煙人亞乜：爲第一九〇八號摩托車之司機人：前日駕駛其摩多車行經過士嘉律：撞着第一千四百七十八號摩多車：被同警拘著：控以魯莽駛車之罪於案：昨午三堂待訊：又華人司機王福林駕駛第五千六百六十號摩多踏里車：在梧槽律如風駛馳擊的駛過：以至撞倒第五千六百七十五號人力車：當即被同警執獲：控以魯莽駛車之罪：昨午府署三堂待訊：又華人林某：駕駛某號雜里車：在福盾港與哈巴質龍岡接壤外肇事：當時林之車：已超越應行之路線：由該處同警執獲：控以所犯之罪：關又奄悉其未曾領有執照：乃加控該罪：昨午在府署三堂待訊云：

菲政府限制華僑入口之較詳消息

非律賓限制華僑入口之消息：曾誌前報：茲又接菲律賓通信云：自菲國民政府統一全國以來：美菲政界要人：因日以視華爲口頭禪：而入口之法例：則反日加嚴緊：廈門爲華僑來菲集中之地：不論新舊客：須得駐該埠美國醫生：驗檢痧合格：方得放行：該醫生驗痧五次：就僅八九天：方能合格：及船入岷里拉口時：醫復即登船在十分留難：對婦人小兒尤甚：如帶有一婦人二小兒：則必請驗四驗新舊客：如其略爲有目沙及頭癬等病：即不許登岸：關員對未成年之商人子：認其年紀與護照上不符者：即合有目沙及頭癬病者：禁之水厝：（即拘留所）遇有輪船回廈：即劃配回：自今年來六個月中：配回者六百餘人：此六百餘人皆藉口於有病：（如頭上偶有一二白斑跡：即指爲頭癬）而無居留之權者也：本來未成年之商人子弟進口者：可托海關代理人：以五百金擔保上岸：俟他日詢問口供：去年由五百增爲六百：今且議由六百增至一千金：海關當局并向議會提議撥款二十五萬：建築一規模較大之拘留所：凡新客入口：取消擔保制度：「一律押入拘留所：待詢口供無訛：方許放出：倘使該案辦成：即便實行：此等變相之監獄：將來係施於我華僑：而非一併施於東鄰民族者也：

自去年總督史汀遜莅任：對海關卽有嚴密取締華僑入口之表示：并另組織委員會：考察移民部員：過去有無受賄情弊：蓋此老對菲人日以與菲經濟合作相號召：不容華僑插足：操商業特權：此取締之方法：所以日益嚴酷：現駐菲總領事鄺公驗：將於新督大衛氏到任後：提出交涉：其致中華總商會函件如左：

逕啓者：查菲島新任總督不久抵岷：而菲國會亦將舉行例會：風聞關於華人移民事項：又將有討論：本館擬乘此時機：根據條約法律：將菲島關於華人移民所有苛例：及不良待遇：提出具體事實：及改良之意見：於菲島政府權限可以辦理範圍內：直接向新任菲督提出交涉：其有非菲島地方政府所能解決者：本館當另詳細呈明中央：請向美國切實交涉：查關於華人來菲：所受待遇：頗不平等：本館前已迭函海關稅務司：抗議菲移民局對於華人持有第六項憑證入口者：苛求之不當：（按所謂第六項者：即中美續約載在第六節中：係官商遊歷讀書有入口資格）以及拘留移民之水厝衛生管理：均太忽略：致被拘者：或受種種不安：其他尙有種種事項：爲我人所極感不便者：本館認爲有交涉必要：除即仰懇調查：以便辦理外：爰特備函向貴會：仰乞貴會：求各非島移民案中華人所受不平等待遇之事實：以及改良之方法：如一：關於水厝者：二：關於華人有產房者：三：關於華僑出入口所納稅項「按華人每名入口納拾六元：出口納拾元：即之出口稅」」及其他費用者：四：關於第六證照者（Section Certificate）：五：關於華人出入非島所受待遇：與他國人不同之處：以及其他有關於移民問題之事實：凡此事實：本館深願與貴會合作：俾得將此問題：徹底解決：爲華人力爭平等：聞總商會接後：將更集各巡貨會團開聯席會議：以討論辦法矣：

吉寧人大戰孟加里人

前日（廿九）晚七時二十分：梧槽律與美芝律附近之接壤處附近：有孟加里人一名：與吉寧人兩名嬲敵：發生爭執：當時吉寧人恃人衆攜敵：聲勢更兇：結果：孟加里人卒以衆寡懸殊：不能抵抗：乃呼警求援：時有第四一一百一十一〇一三五號探差：即耗趕至：將吉寧人執獲：控之于案：昨午在府署二堂提訊云：

五元錢入苦監三個月

▲輪船工人貪財之結果

搬入某甲：在某號船中充當工人：忽萌貪念：偷取船中職員某乙之現銀一元紙幣五張：當場被乙執獲：交水警差押解上陸：控案究辦：由府署四堂法官基爾勒氏提訊畢：判結錯人苦監三個月云：

大戲員虐待小戲員

▲有違兒童保護法章

△交地方審判一堂發落

有某童子歌劇班：戲員潮人甲乙：因虐待同班小童（十三歲上下）共六人：被副護司某氏查悉：以該童有違兒童保護法章：於昨日中午十二時許：着拘甲乙控於案：先在府署四堂過堂：再由法官基爾勒氏着交地方審判廳處判云：

帶兇器

閩籍人葉某：初自華南來叻：搭某號輪船：前日（廿九）上午八時許：船次星嘉坡碼頭時：受偵動之差了檢查：被第二百八十二號差了搜獲劍仔一把：光芒奪目：鋒利無倫：以來稍快盟：該差遂拘之以去：控以私藏兇器：或像運兇器入口之罪：昨午在地庭提訊：結果如何：有圖錄誌：

又華人鄭茂梅：與鄭醒萊：攜帶有利劍兩枝：藏於腰間：於本月廿九晚八時許：在惹蘭亞利附近經過：途間遇第六與六十二號暗探：被暗探偵悉：然若搜獲：拘控於案：擘日控於地庭法庭待訊：

假秤

又有婦人張氏：年屆知命：以販瓜菜爲業：備有假秤一把：於前早存蓋亞律被稽秤員發覺：依留氏在出：拘控於案：昨午在府署二堂待訊云：

藏私烟

華人蘇某：住往豬巷：工人寓：收藏私烟：及偸運烟：於本月廿九晚八時許：由第三百九十八號警差偵悉：拘控於案：擘日在地庭待訊：

彰德學校十七年度進支數目報告

一進對靜中華君十六年八九兩月捐來銀壹百卅元
一進對恒山亭十六年十二月至十七年十二月捐來銀三百九十元
一進對德福鄉君十七年全年月捐來銀一百卅元
一進對長發號十七年全年月捐來銀一百卅元
一進對福順美寶號十七年全年月捐來銀一百卅元
一進對大中局寶號十七年全年月捐來銀一百二十元
一進對林紹榮君十六年七月起十七年六月止月捐來銀一百卅元
一進對陳仁巖君一月至十月止月捐來銀五十元
一進對協成茂寶號十七年全年月捐來銀六十元
一進對瑞手師一月起九月止月捐來銀三十六元
一進對蔡克諧君特別捐來銀十二元二角半
一進對○麥桑年來銀（一千五百五十二元）
一進員十六年日標尾存款項銀壹百九十五元五角四占
十四條共來銀一千零四十五元七角九占
一支對○長教職員辛金去銀二千四百四十元
一支對○丁辛金去銀二百四十元
一支對教育用品去銀卅二元一角八占
一支對○其去銀八十九元四毫九
一支對燒柴煤油去銀五十六元三毫半
一支對印刷品去銀卅九元四毫
一支支對伙費去銀廿一元九毫
一支對特別費去銀八元四毫七仙
一支對修整○其去銀十六元一毫
一存對存日標尾去五十二元七毫
十一條共去銀三千零四拾五元七毫九仙

承頂聲明

啓者本坡密駁公加境門牌第六十七號良友髮店東陳漢范現患因他業經將該店生意全盤出頂中興號承受自從頂後良友髮店生意概由漢范負責與承頂人無涉如各界與漢范有交關未清者請一星期內前來與其清理以免有誤特此聲明

承頂人中興號全啓
出頂人陳漢范

民國十八年七月三日 （廿）

岡州會館義學招生廣告

本會館附設義學不收學費辦招學生八十名經由八月一日開始報名入月十二日定期開學有志求學者請至掛號處取閱章程報名可也

△掛號處（一）牛車水顧氏藥房……海山街和盛印務
（二）水仙門怡發洋服……小坡民強大酒店

民國十八年七月卅日 （甲）

星洲岡州會館啓

Westclox

西方鐘錶 具有特殊之價值

凡一種鐘錶：實在價值或一種時鐘是爲諸君所倚靠者：即行時準確可靠耐用非僅在其價格而已 西方鐘錶可靠而且耐用故有其特殊之價值西方鬧鐘銷路最廣以桌鐘（金勞）首倡制色擇優美而其裝飾與車燈亦極可靠購有一個西方鐘錶時則對於已得有恆久可靠之效果也

Big Ben 及 Baby Ben 式新穎配以各擇紅色

美洲加拿大西方鐘錶有限公司
星洲代理——多寶摩洋行
（上植司公羅惹）
Distributors: DODGE & SEYMOUR, LTD.
LAIDLAW BUILDING.
Singapore, Straits Settlements

用治傷風 （四）

用斯羅安外敷藥水擦于胸部有宣卸油氣之效此藥能消除積血能行熱使血液復流通無阻于是傷風愈矣

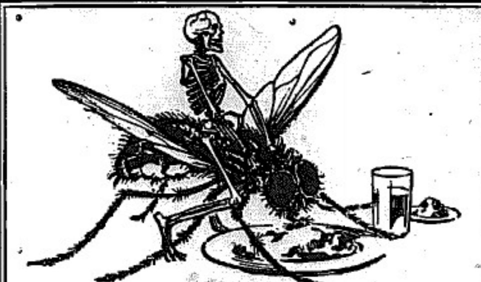

△蒼蠅引病至
尊府
無論何時倉蠅攜帶麻哼痰
病已乘在其背帶此人類之
大敵實爲公衆君自己及公
共之衛生上所需要者誰用
此衛生速而安穩之法—
即「弗力」噴射是也
「弗力」於數分鐘即能將
屋中散佈傳病之倉蠅蚊子
臭虫木虱蟑螂等掃除殆盡且
能搜索其巢窠殺之但殺
死虫類却無害於人尤不玷
污
勿將「弗力」與尋常之殺
蟲粉混雜其殺虫能力蓋
大爲世界上最大
殺虫藥之製造者
所製請即購用幷
購置其射噴器
九〇九

Distributed by
Wm. Jacks & Co., (Malaya) Ltd. Singapore—Kuala Lumpur.
McAlister & Company, Ltd., Penang—Ipoh.

FLIT

均請防冒此鑑見唯有封密之(弗力)出售

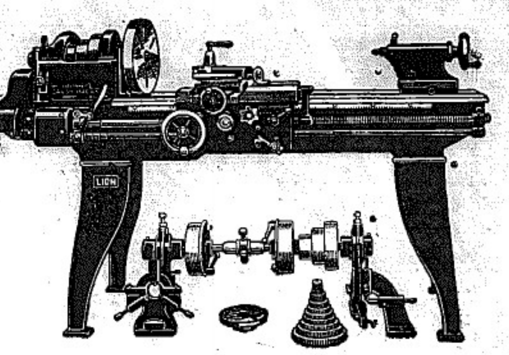

△車床，配合鑽穴
機器等等
啟者本機器係由極佳
之物質製成堪稱完善
確爲異常精良之機器
諸翁光顧價格尤爲克
己其目錄及價可賠向
下列輸入人詢問此佈
唯一輸入人星洲
大
伊亞紗直有限公司佈

SOLE IMPORTERS:
THE EAST ASIATIC CO., LTD.
(Incorporated in Denmark.)
SINGAPORE.

△你有厭世嗎？
△請飲文家宜酒
君有感覺精神沮喪困疲、及腦力不充否？
有之則將何以恢復所失之精力請飲文家
宜補酒此補酒較之醫學專門出品尤爲奇
異極有益於健康每日飲用一杯或二杯將
使諸君之身體極快恢復強壯且富有新精
力并使君年少有力世界上數千醫士皆以
此酒與病家飲用也

此種補酒業經醫
士一萬七千位介
紹於大英國內矣

WINCARNIS
"The Wine of Life"

Local Agents:—
HUTTENBACH LAZARUS & SONS,
Singapore, Penang, Kuala Lumpur and Ipoh.